

Ankara Sosyal Bilimler Üniversitesi



TEMEL MALİ TABLOLAR 2020

İÇİNDEKİLER

A. MALİ TABLO ÖRNEKLERİ	3
1. BİLANÇO	3
2. FAALİYET SONUÇLARI TABLOSU	4
3. NAKİT AKIŞ TABLOSU	6
4. ÖZKAYNAK DEĞİŞİM TABLOSU	7
5. BÜTÇELENEN VE GERÇEKLEŞEN TUTARLARIN KARŞILAŞTIRMA TABLOSU	8
B. KAMU İDARESİNİN HUKUKİ YAPISI VE FAALİYET ALANI	9
1. TARİHSEL GELİŞİMİ	9
2. MİSYONU, VİZYONU, DEĞERLERİ ve HEDEFLERİ	11
a) Misyon	11
b) Vizyon	11
c) Temel Değerler	11
d) Amaç ve Hedefler	12
C. ÖNEMLİ MUHASEBE POLİTİKALARI	14
1. MUHASEBE SİSTEMİ	14
a) Uygulanan Muhasebe Düzenlemeleri	14
b) Uygulanan Detaylı Hesap Planı	14
c) Kayıt Esası	14
d) Yönetmeliğin Uygulamaya Girmeyen Hükümleri	14
2. KULLANILAN PARA BİRİMİ	14
3. YABANCI PARA İLE YAPILAN İŞLEMLER VE KUR DEĞİŞİKLİKLERİ	15
4. GELİR VE GİDERLERİN MUHASEBELEŞTİRİLME ESASI	15
5. STOKLARIN MUHASEBELEŞTİRME ESASI	15
6. DEĞERLEME VE ÖLÇÜM ESASLARI	15
a) Maliyet Bedeli	15
b) Gerçeğe Uygun Değer	16
c) İtibari Değer	16
d) İz Bedeli	16
e) Net Gerçekleşebilir Değer	16
7. AMORTİSMAN VE TÜKENME PAYI AYRILMASINA İLİŞKİN ESASLAR	16
8. ENFLASYON DÜZELTMESİ	17
9. KOŞULLU YÜKÜMLÜLÜKLER VE VARLIKLAR	17
a) Koşullu Varlıklar	17

10.	KARŞILIKLAR	17
11.	BAĞIŞLAR VE HİBELER	17
D.	MALİ TABLOLARA İLİŞKİN AÇIKLAYICI NOTLAR	18
1.	BANKA BİLGİLERİ	18
2.	PROJE ÖZEL HESABI	18
3.	MALİ DURAN VARLIKLAR	19
4.	MADDİ DURAN VARLIKLAR	20
a)	Tahsisli Taşınmazlar	20
b)	Yapılmakta Olan Yatırımlar	20
5.	KARŞILIKLAR	21
6.	MALİ VARLIK VE YÜKÜMLÜLÜKLERDEKİ DEĞİŞİM	21
7.	GELİRLER	21
8.	GİDERLER	22
9.	NAKİT AKIŞ TABLOSU	23
10.	ÖZ KAYNAK DEĞİŞİM TABLOSU	23
a)	Kur Farklarının Etkisi	23
b)	Değer ve Miktar Değişimlerinin Etkisi	23
11.	TAAHHÜTLER	24
12.	KOŞULLU VARLIKLAR	25
a)	Kira ve İrtifak Hakkı Gelirleri	25
13.	DİĞER NAZIM HESAPLAR	25
14.	EK-1	26

A. MALİ TABLO ÖRNEKLERİ

1. BİLANÇO

ANKARA SOSYAL BİLİMLER ÜNİVERSİTESİ BİLANÇOSU

	Dipnot	N-2 Yılı (2018)		N-1 Yılı (2019)		Cari Yıl (N) (2020)	
		TL	Kr	TL	Kr	TL	Kr
AKTİF							
I DÖNEN VARLIKLAR		56.860.910	67	52.905.671	25	48.207.119	86
A Hazır Değerler		12.784.631	85	19.564.071	90	2.002.415	99
102 BANKA HESABI		12.492.084	36	19.366.536	77	56.907	64
104 PROJE ÖZEL HESABI		292.547	49	197.535	13	1.945.508	35
B Menkul Kıymet ve Varlıklar		0 00		0 00		0 00	
C Faaliyet Alacakları		42.278.000	00	30.605.000	00	32.913.000	20
120 GELİRLERDEN ALACAKLAR HESABI		42.278.000	0	30.605.000	00	32.913.000	00
D Kurum Alacakları		0 00		0 00		10.425.437	57
135 Tek Hazine Kurumlar Hesabından Alacaklar Hesabı		0 00		0 00		10.425.437	57
E Diğer Alacaklar		8.678	31	169.007	82	162.783	28
140 Kişilerden Alacaklar		8.678	31	169.007	82	162.783	28
F Stoklar		703.282	72	1.027.115	32	854.503	05
150 İlk Madde ve Malzeme Hesabı		703.282	72	1.027.115	32	854.503	05
G Ön Ödemeler		1.086.317	79	1.540.476	71	1.848.979	97
162 Bütçe Dışı Avans ve Krediler Hesabı		1.086.317	79	1.540.476	71	1.848.979	97
H Yıllara Yaygın İnşaat ve Onarım Maliyetleri		0 00		0 00		0 00	
I Gelecek Aylara Ait Giderler ve Gelir Tahakkukları		0 00		0 00		0 00	
J Diğer Dönen Varlıklar		0 00		0 00		0 00	
197 Sayım Noksansları Hesabı		0 00		0 00		0 00	
II DURAN VARLIKLAR		185.931.497	30	277.034.247	41	336.328.031	30
A Menkul Kıymet ve Varlıklar		0 00		0 00		0 00	
B Faaliyet Alacakları		279.666	82	449.109	37	408.321	91
220 Gelirlere Alacaklar Hesabı		6.480	00	34.169	09	69.455	93
226 Verilen Depozito ve Teminatlar Hesabı		273.186	82	414.940	28	338.865	98
C Kurum Alacakları		0 00		0 00		0 00	
D Mali Duran Varlıklar		0 00		0 00		0 00	
242 Dönersermayeli Kuruluşlara Yatırılan Sermayeler Hesabı		10.000	00	10.000	00	10.000	00
247 Sermaye Taahhütleri Hesabı (-)		-10.000	00	-10.000	00	-10.000	00
E Maddi Duran Varlıklar		185.624.149	90	276.311.968	21	335.919.709	39
250 Arazi ve Arsalar Hesabı		10.056.210	00	13.682.210	00	13.682.210	00
252 Binalar Hesabı		88.007.031	39	209.213.802	27	306.024.392	31
253 Tesis, Makine ve Cihazlar Hesabı		714.625	10	926.723	95	1.204.792	32
254 Taşınır Hesabı		847.083	69	847.083	69	998.449	37
255 Demirbaşlar Hesabı		15.936.475	78	20.606.797	11	24.811.552	16
257 Birikmiş Amortismanlar Hesabı (-)		-18.409.977	71	-32.181.636	02	-40.252.752	73
258 Yapılmakta Olan Yatırımlar Hesabı		88.472.701	65	63.216.987	21	29.451.065	96
F Maddi Olmayan Duran Varlıklar		0 00		259.904	00	0 00	
260 Haklar Hesabı		6.498.344	39	3.397.725	09	3.600.971	95
268 Birikmiş Amortismanlar Hesabı (-)		-6.498.344	39	-3.137.821	09	-3.600.971	95
G Özel Tükenmeye Tabi Varlıklar		0 00		0 00		0 00	
H Gelecek Yıllara Ait Giderler ve Gelir Tahakkukları		27.680	58	13.265	83	0 00	
281 Gelir Tahakkukları Hesabı		27.680	58	13.265	83	0 00	
I Diğer Duran Varlıklar		0 00		0 00		0 00	
294 Elden Çıkarılacak Stoklar ve Maddi Duran Varlıklar Hesabı		9.044	71	0 00		945	56
299 Birikmiş Amortismanlar Hesabı (-)		-9.044	71	0 00		-945	56
AKTİF TOPLAMI		242.792.407	97	329.939.919	16	384.535.151	16

	Dipnot	N-2 Yılı (2018)		N-1 Yılı (2019)		Cari Yıl (N) (2020)	
		TL	Kr	TL	Kr	TL	Kr
PASİF							
III KISA VADELİ YABANCI KAYNAKLAR		2.226.260	85	2.652.092	79	3.496.542	80
A Kısa Vadeli İç Mali Borçlar		0 00		0 00		0 00	
B Kısa Vadeli Dış Mali Borçlar		0 00		0 00		0 00	
C Faaliyet Borçları		152.726	70	844.767	14	542.310	64
320 Bütçe Emanetleri Hesabı		152.726	70	844.767	14	542.310	64
D Emanet Yabancı Kaynaklar		533.336	63	898.611	75	282.051	25
330 Alınan Depozito ve Teminatlar Hesabı		0 00		0 00		0 00	
333 Emanetler Hesabı		533.336	63	898.611	75	282.051	25
E Alınan Avanslar		0 00		0 00		0 00	
F Yıllara Yaygın İnşaat ve Onarım Hakedişleri		0 00		0 00		0 00	
G Ödenecek Diğer Yükümlülükler		1.540.197	52	908.713	90	2.672.180	91
360 Ödenecek Vergi ve Fonlar Hesabı		1.268.925	93	557.688	33	2.303.846	45
361 Ödenecek Sosyal Güvenlik Kesintileri Hesabı		244.683	06	308.579	53	333.882	58
362 Fonlar veya Diğer Kamu ID Adına Yapılan Tahsilat Hesabı		26.588	53	42.446	04	34.451	88
H Borç ve Gider Karşılıkları		0 00		0 00		0 00	
I Gelecek Aylara Ait Gelirler ve Gider Tahakkukları		0 00		0 00		0 00	
J Diğer Kısa Vadeli Yabancı Kaynaklar		0 00		0 00		0 00	
IV UZUN VADELİ YABANCI KAYNAKLAR		2.076.787	37	3.243.783	08	4.331.534	99
A Uzun Vadeli İç Mali Borçlar		0 00		0 00		0 00	
B Uzun Vadeli Dış Mali Borçlar		0 00		0 00		0 00	
C Faaliyet Borçları		0 00		0 00		0 00	
D Diğer Borçlar		100.251	78	151.419	78	168.486	78
430 Alınan Depozito ve Teminatlar Hesabı		100.251	78	151.419	78	168.486	78
E Alınan Avanslar		0 00		0 00		0 00	
G Borç ve Gider Karşılıkları		2.076.535	59	3.092.363	30	4.163.048	21
472 Kıdem Tazminatı Karşılığı Hesabı		2.076.535	59	3.092.363	30	4.163.048	21
H Gelecek Yıllara Ait Gelirler ve Gider Tahakkukları		0 00		0 00		0 00	
I Diğer Uzun Vadeli Yabancı Kaynaklar		0 00		0 00		0 00	
ÖZ KAYNAKLAR		238.389.359	75	324.044.043	29	376.707.073	37
A Net Değer		151.385.091	24	238.585.514	99	251.819.043	94
500 Net Değer Hesabı		151.385.091	24	238.585.514	99	251.819.043	94
B Değer Hareketleri		2.686.174	53	2.686.174	53	2.686.174	53
519 Değer Hareketleri Sonuç Hesabı		2.686.174	53	2.686.174	53	2.686.174	53
C Yedekler		0 00		0 00		0 00	
D Geçmiş Yıllar Olumlu Faaliyet Sonuçları		79.791.862	88	158.846.474	29	236.601.889	38
570 Geçmiş Yıllar Olumlu Faaliyet Sonuçları Hesabı		79.791.862	88	158.846.474	29	236.601.889	38
E Geçmiş Yıllar Olumsuz Faaliyet Sonuçları		-49.203.876	11	-97.106.436	52	-164.759.351	95
580 Geçmiş Yıllar Olumsuz Faaliyet Sonuçları (-)		-49.203.876	11	-97.106.436	52	-164.759.351	95
F Dönem Faaliyet Sonuçları		53.730.107	21	21.032.316	00	50.359.317	47
590 Dönem Olumlu Faaliyet Sonuçları Hesabı (-)		53.730.107	21	21.032.316	00	50.359.317	47
PASİF TOPLAMI		242.792.407	97	329.939.919	16	384.535.151	16

2. FAALİYET SONUÇLARI TABLOSU

ANKARA SOSYAL BİLİMLER ÜNİVERSİTESİ 2020 YILI FAALİYET SONUÇLARI TABLOSU

Hesap Kodu	Yardımcı Hes.		GİDERİN TÜRÜ	2018 Yılı		2019 Yılı		2020 Yılı		Hesap Kodu	Yardımcı Hes.		GELİRİN TÜRÜ	2018 Yılı		2019 Yılı		2020 Yılı	
	Kod.1	Kod.2									Kod.1	Kod.2							
630			GİDERLER HESABI	50.528.153	81	71.511.455	00	74.883.353	71	600			GELİRLER HESABI	104.284.135	68	92.543.927	50	125.255.139	16
630	01		PERSONEL GİDERLERİ	29.177.377	42	42.073.285	09	50.756.735	43	600	03		TEŞEBBÜS VE MÜLKİYET GELİRLERİ	486.373	96	1.060.358	58	1.968.474	75
630	01	01	MEMURLAR	20.553.458	24	29.927.592	89	38.497.706	34	600	03	01	MAL VE HİZMET SATIŞ GELİRLERİ	475.618	66	1.020.369	28	1.924.702	60
630	01	02	SÖZLEŞMELİ PERSONEL	2.065.267	48	2.834.348	47	2.931.214	03	600	03	06	KIRA GELİRLERİ	10.755	30	39.989	30	43.772	15
630	01	03	İŞÇİLER	6.497.261	70	8.766.324	19	9.308.051	06	600	04		ALINAN BAĞIŞ VE YARDIMLAR İLE ÖZEL GELİRLER	101.159.869	44	89.026.326	60	120.693.541	48
630	01	04	GEÇİCİ PERSONEL	61.390	00	47.334	00	19.764	00	600	04	01	YURT DIŞINDAN ALINAN BAĞIŞ VE YARDIMLAR	139.536	68	212.681	17	1.781.956	22
630	01	05	DİĞER PERSONEL	0	00	497.685	54	0	00	600	04	02	MERKEZİ YÖNETİM BÜTÇESİNE DAHİL İDARELERDEN ALINAN BAĞIŞ VE YARDIMLAR	100.278.000	00	87.905.000	00	118.471.000	00
630	02		SOSYAL GÜVENLİK KURUMLARINA DEVLET PRİMİ GİDERLERİ	4.510.042	89	6.540.266	42	7.655.640	49	600	04	03	DİĞER İDARELERDEN ALINAN BAĞIŞ VE YARDIMLAR	177.929	33	12.124	90	0	00
630	02	01	MEMURLAR	2.875.939	09	4.212.785	47	5.201.269	89	600	04	05	PROJE YARDIMLARI	564.403	43	896.520	53	440.585	26
630	02	02	SÖZLEŞMELİ PERSONEL	464.685	42	636.950	52	659.471	66	600	05		DİĞER GELİRLER	2.317.706	12	2.253.253	65	2.058.866	62
630	02	03	İŞÇİLER	1.167.614	48	1.688.141	12	1.790.693	63	600	05	01	FAİZ GELİRLERİ	1.665.855	23	1.326.013	90	643.813	73
630	02	04	GEÇİCİ PERSONEL	1.803	90	2.389	31	4.205	31	600	05	02	KİŞİ VE KURUMLARDAN ALINAN PAYLAR	76.549	39	176.954	43	52.662	43
630	03		MAL VE HİZMET ALIM GİDERLERİ	7.606.449	75	5.730.416	58	4.152.966	17	600	05	03	PARA CEZALARI	2.766	51	10.178	30	22	00
		01	ÜRETİME YÖNELİK MAL VE MALZEME ALIMLARI	0	00	0	00	2.665	00	600	05	09	DİĞER ÇEŞİTLİ GELİRLER	572.534	99	740.107	2	1.362.368	46
630	03	02	TÜKETİME YÖNELİK MAL VE MALZEME ALIMLARI	1.579.904	36	3.269.416	43	2.709.267	50	600	11		DEĞER VE MİKTAR DEĞİŞİMLERİ GELİRLERİ	320.186	16	203.988	67	183.970	09
630	03	03	YOLLUKLAR	717.399	14	550.706	65	165.218	33	600	11	01	DÖVİZ MEVCUDUNUN DEĞERLENMESİNDEN OLUŞAN OLUMLU KUR FARKLARI	320.186	16	203.988	67	183.970	09
630	03	04	GÖREV GİDERLERİ	243.763	74	219.141	98	117.132	87	600	25	00	KAMU İDARELERİNDEN BEDELSİZ OLARAK ALINAN MALİ OLAMAYAN VARLIKLARDAN ELDE EDİLEN GELİRLER	0	00	0	00	350.286	22
630	03	05	HİZMET ALIMLARI	4.936.197	83	1.477.034	44	924.996	85	600	25	01	GENEL BÜTÇE KAPSAMINDAKİ KAMU İDARELERİNDEN BEDELSİZ OLARAK ALINAN MALİ OLMAYAN VARLIKLARDAN ELDE EDİLEN GELİRLER	0	00	0	00	350.286	22
630	03	06	TEMSİL VE TANITMA GİDERLERİ	0	00	13.711	69	14.862	49	GELİRLER TOPLAMI (B)				104.284.135	68	92.543.927	50	125.255.139	16
630	03	07	MENKUL MAL, GAYRİMADDİ HAK ALIM, BAKIM VE ONARIM GİDERLERİ	117.974	68	151.671	39	101.308	97										
630	03	08	GAYRİMENKUL MAL BAKIM VE ONARIM GİDERLERİ	11.210	00	48.734	00	117.514	21										
630	05		CARİ TRANSFERLER	890.176	59	1.393.729	28	1.529.997	96										
630	05	01	GÖREV ZARARLARI	705.845	99	1.056.696	86	1.159.261	61										
630	05	03	KAR AMACI GÜTMİYEN KURULUŞLARA YAPILAN TRANSFERLER	178.730	60	246.764	20	183.047	30										
630	05	04	HANE HALKINA YAPILAN TRANSFERLER	0	00	90.268	22	187.689	05										
630	11		DEĞER VE MİKTAR DEĞİŞİM GİDERLERİ	245.713	81	186.752	96	135.917	97										
630	11	01	DÖVİZ MEVCUDUNUN DEĞERLEMESİNDEN OLUŞAN OLUMSUZ KUR FARKLARI	245.713	81	186.752	96	135.917	97										

630	11	99	DİĞER DEĞER VE MİKTAR DEĞİŞİMLERİ GİDERLERİ	0	00	0	00	0	00
630	12		GELİRLERİN RET VE İADESİNDEN KAYNAKLANAN GİDERLER	0	00	0	00	0	00
630	12	03	TEŞEBBÜS VE MÜLKİYET GELİRLERİ	0	00	0	00	0	00
630	12	05	DİĞER GELİRLER	0	00	0	00	0	00
630	13		AMORTİSMAN GİDERLERİ	6.261.891	89	14.051.201	02	9.272.299	97
630	13	01	MADDİ DURAN VARLIKLAR AMORTİSMAN GİDERLERİ	5.398.994	41	13.878.916	88	8.412.643	50
630	13	02	MADDİ OLMAYAN DURAN VARLIKLAR AMORTİSMAN GİDERLERİ	862.897	48	172.284	14	859.656	47
630	14		İLK MADDE VE MALZEME GİDERLERİ	1.298.796	44	1.356.441	95	1.324.335	12
630	14	01	KIRTASIYE MALZEMELERİ	305.808	03	302.506	32	186.353	30
630	14	02	BESLENME, GIDA AMAÇLI VE MUTFAKTA KULLANILAN TÜKETİM MALZEMELERİ	116.185	97	223	02	78.799	95
630	14	03	TIBBİ VE LABARATUAR SARF MALZEMELERİ	1.749	62	0	00	22.117	92
630	14	04	YAKITLAR, YAKIT KATKILARI VE KATKI YAĞLAR	0	00	0	00	10.401	26
630	14	05	TEMİZLEME EKİPMANLARI	101.454	29	244.481	87	243.729	23
630	14	06	GİYECEK, MEFRUŞAT VE TUHAFİYE MALZEMELERİ	254.830	33	338.490	33	205.722	56
630	14	07	YİYECEK	207	36	4.476	60	0	00
630	14	08	İÇECEK	6.071	49	1.987	20	0	00
630	14	10	ZİRAİ MADDELER	30.880	60	2.596	00	8.845	04
630	14	12	BAKIM ONARIM VE ÜRETİM MALZEMELERİ	267.653	31	264.429	05	295.701	50
630	14	13	YEDEK PARÇALAR	30.152	80	30.220	20	39.068	47
630	14	14	NAKİL VASİTALARI LASTİKLERİ	0	00	2.599	96	6.163	60
630	14	15	DEĞİŞİM, BAĞIŞ VE SATIŞ AMAÇLI YAYINLAR	0	00	1.531	20	0	00
630	14	16	SPOR MALZEMELERİ GRUBU	111.023	00	30.236	00	161.458	10
630	14	17	BASINÇLI EKİPMANLAR	507	40	0	00	974	16
630	14	99	DİĞER TÜKETİM AMAÇLI MALZEMELER	72.272	04	132.664	20	65.000	03
630	30		PROJE KAPSAMINDA YAPILAN CARİ GİDERLER	513.869	44	179.360	00	55.460	00
630	30	06	PROJE KAPSAMINDA YAPILAN CARİ GİDERLER	513.869	44	179.360	00	55.460	00
630	99		DİĞER GİDERLER	23.835	58	1	70	0	60
630	99	99	YUKARIDA TANIMLANMAYAN DİĞER GİDERLER	23.835	58	1	70	0	60
GİDERLER TOPLAMI (A)				50.528.153	81	71.511.455	00	74.883.353	71

Hesap Kodu	Yardımcı Hes.		İNDİRİM, İADE VE İSKONTONUN TÜRÜ	2018 Yılı		2019 Yılı		2020 Yılı	
	Kod.1	Kod.2							
610	00	00	İNDİRİM, İADE VE İSKONTOLAR HESABI	25.874	66	156	50	12.467	98
610	03	00	TEŞEBBÜS VE MÜLKİYET GELİRLERİ	25.874	66	156	50	12.467	98
610	03	01	MAL VE HİZMET SATIŞ GELİRLERİ	25.874	66	156	50	12.100	00
610	03	06	KİRA GELİRLERİ	0	00	0	00	367	98
İNDİRİM, İADE VE İSKONTO TOPLAMI (C)				25.874	66	156	50	12.467	98

	2018 YILI		2019 YILI		2020 YILI	
GİDERLER TOPLAMI (A)	50.528.153	81	71.511.455	00	74.883.353	71
GELİRLER TOPLAMI (B)	104.284.135	68	92.543.927	50	92.543.927	50
İNDİRİM İADE İSKONTO TOPLAMI (C)	25.874	66	156	50	12.467	98

	2018 YILI		2019 YILI		2020 YILI	
NET GELİR (D=B-C)	104.258.261	02	92.543.771	00	125.242.671	18
ENFLASYON DÜZELTMESİ (E)	0	00	0	00	0	00
FAALİYET SONUCU [A-(D+E)] (+ / -)	53.730.107	21	21.032.316	00	50.359.317	47

3. NAKİT AKIŞ TABLOSU

ANKARA SOSYAL İLİMLER ÜNİVERSİTESİ
2020 YILI NAKİT AKIŞ TABLOSU

NAKİT AKIŞLARI	N-2 Yılı		N-1 Yılı		Cari Yıl (N)	
	TL	Kr	TL	Kr	TL	Kr
FAALİYETLERDEN KAYNAKLANAN NAKİT AKIŞLARI						
A-) Faaliyetlerden Sağlanan Nakit Girişleri	80.604.536	23	103.839.178	48	122.384.618	40
Vergi Gelirleri	0	00	0	00	0	00
Teşebbüs ve Mülkiyet Gelirleri	454.019	30	1.032.512	99	1.920.719	93
Alınan Başvü ve Yardımlar	77.801.869	44	100.699.326	60	118.385.541	48
Faizler, Cezalar, Paylar	2.348.647	49	2.107.338	89	2.078.356	99
Menkul Kıymet ve Varlık Gelirleri	0	00	0	00	0	00
B-) Faaliyetlerden Kaynaklanan Nakit Çıkışları	43.139.863	18	55.225.018	63	64.453.257	15
Personel Giderleri	29.177.377	42	42.073.285	09	50.756.735	43
Sosyal Güvenlik Kurumlarına Devlet Primleri	4.510.042	89	6.540.266	42	7.655.640	49
Mal ve Hizmet Giderleri	8.024.561	26	5.038.376	14	4.455.422	67
Faiz Giderleri	0	00	0	00	0	00
Cari Transferler	890.176	59	1.393.729	28	1.529.997	96
Sermaye Transferleri	0	00	0	00	0	00
Proje Kapsamında Yapılan Cari Giderler	513.869	44	179.360	00	55.460	00
Diğer Giderler	23.835	58	1	70	0	60
C-) Ön Ödemelerden Kaynaklanan Nakit Akışları	312.640	64	454.158	92	308.503	26
D-) Faaliyetlerden Sağlanan Net Nakit Girişi (A-B-C)	37.152.032	41	48.160.000	93	57.622.857	99
YATIRIMLARDAN KAYNAKLANAN NAKİT AKIŞLARI						
E-) Mali ve Mali Olmayan Varlık Satışlarından Kaynaklanan Nakit Girişleri	45.827.119	86	78.804.223	01	378.471.193	07
Stok Satışlarından Kaynaklanan Nakit Girişleri	0	00	615.648	08	331.040	45
Maddi Duran Varlık Satışlarından Kaynaklanan Nakit Girişleri	45.827.119	86	78.188.574	93	378.140.152	62
Arazi ve Arsalar	6.683.735	45	0	00	0	00
Yeraltı ve Yerüstü Düzenleri	0	00	0	00	0	00
Binalar	37.241.466	88	75.180.349	66	377.316.261	04
Tesis, Makine ve Cihazlar	62.124	64	80.348	62	77.509	09
Taşıtlar	411.963	73	0	00	0	00
Demirbaşlar	1.427.829	16	2.927.876	65	746.382	49
Hizmet İmtiyaz Varlıkları	0	00	0	00	0	00
Yapılmakta Olan Yatırımlar	0	00	0	00	0	00
Yatırım Avansları	0	00	0	00	0	00
Elden Çıkarılacak Stoklar ve Maddi Duran Varlıklar	0	00	0	00	0	00
Mali Varlık Satışlarından Kaynaklanan Nakit Girişleri	0	00	0	00	0	00
Maddi Olmayan Duran Varlık Satışlarından Kaynaklanan Nakit Girişleri	0	00	0	00	0	00
F-) Mali ve Mali Olmayan Varlık Alımlarından Kaynaklanan Nakit Çıkışları	105.844.942	59	120.861.053	35	445.589.054	24
Stok Alımlarından Kaynaklanan Nakit Çıkışları	1.439.716	35	2.295.922	63	1.482.763	30
Maddi Duran Varlık Alımlarından Kaynaklanan Nakit Çıkışları	103.542.328	76	118.134.409	32	443.506.538	50
Arazi ve Arsalar	9.395.250	81	3.626.000	00	0	00
Yeraltı ve Yerüstü Düzenleri	0	00	0	00	0	00
Binalar	0	00	0	00	376.687.094	95
Tesis, Makine ve Cihazlar	305.798	63	292.447	47	346.286	35
Taşıtlar	411.963	73	0	00	151.365	68
Demirbaşlar	4.956.613	94	7.180.261	75	2.647.956	61
Hizmet İmtiyaz Varlıkları	0	00	0	00	0	00
Yapılmakta Olan Yatırımlar	82.255.925	20	107.035.700	10	63.673.834	88
Yatırım Avansları	6.216.776	45	0	00	0	00
Elden Çıkarılacak Stoklar ve Maddi Duran Varlıklar	0	00	0	00	0	00
Mali Varlık Alımlarından Kaynaklanan Nakit Çıkışları	0	00	0	00	0	00
Maddi Olmayan Duran Varlık Alımlarından Kaynaklanan Nakit Çıkışları	862.897	48	430.721	40	599.752	47
G-) Yatırımlardan Sağlanan Net Nakit Akışı (E-F)	-60.017.822	73	-42.056.830	34	-67.117.861	20
H-) NAKİT AÇIK/FAZLASI (D+G)	-22.865.790	32	6.103.170	59	-9.495.003	20
FİNANSMAN FAALİYETLERİNDEN KAYNAKLANAN NAKİT AKIŞLARI						
I-) Net Mali Varlık Ediniminden Kaynaklanan Nakit Akışları	-940.512	72	141.753	46	10.349.363	27
Menkul Kıymet ve Varlıklardan Kaynaklanan Nakit Akışları	0	00	0	00	0	00
Kurum Alacaklarından Kaynaklanan Nakit Akışları	0	00	0	00	10.425.437	57
Diğer Varlık Edinimlerinden Kaynaklanan Nakit Akışları	-940.512	72	141.753	46	-76.074	30
J-) Net Borçlanmadan Kaynaklanan Nakit Akışları	2.571.893	96	800.787	21	2.234.658	42
Mali Borçlanmadan Kaynaklanan Nakit Akışları	0	00	0	00	0	00
Para Piyasası Nakit İşlemleri Borçları	0	00	0	00	0	00
Kamu İdarelerine Mali Borçlar	0	00	0	00	0	00
Tahviller	0	00	0	00	0	00
Bonolar	0	00	0	00	0	00
Diğer İç Mali Borçlar	0	00	0	00	0	00
Dış Mali Borçlar	0	00	0	00	0	00
Diğer Yükümlülüklerden Kaynaklanan Nakit Akışları	2.571.893	96	800.787	21	2.234.658	42
K-) Finansman Faaliyetlerinden Kaynaklanan Net Nakit Akışları (J-I)	3.512.406	68	659.033	75	-814.704	85
L-) NAKİT STOĞUNDAKİ NET DEĞİŞİM (H+K)	-19.353.383	64	6.762.204	34	-17.609.708	03
İSTATİSTİKSEL HATA (L-M)	0	00	0	00	0	00
M-) HAZİR DEĞERLER NAKİT DEĞİŞİMİ	-19.353.383	64	6.762.204	34	-17.609.708	03
Kasa	0	00	0	00	0	00
Alınan Çekler	0	00	0	00	0	00
Banka	-19.096.407	52	6.874.452	41	-19.309.629	13
Verilen Çekler ve Gönderme Emirleri	0	00	0	00	0	00
Proje Özel Hesabı	-502.689	93	-299.001	03	1.739.813	05
Döviz	245.713	81	186.752	96	-39.891	95
Döviz Gönderme Emirleri	0	00	0	00	0	00
Elçilik ve Konsolosluklar Nezindeki Paralar	0	00	0	00	0	00
Diğer Hazır Değerler	0	00	0	00	0	00
Banka Kredi Kartlarından Alacaklar	0	00	0	00	0	00

G.Y.M.Y. Örnek:6

(1) Faaliyetlerden sağlanan net nakit girişleri eksi yatırımlardan sağlanan net nakit çıkışlarını ifade eder.

(2) Nakit açık / fazlası eksi finansman faaliyetlerinden net nakit girişlerini ifade eder. Nakit stokundaki net değişim dönem başı ve dönem sonu nakit stokunun farkına eşittir.

4. ÖZKAYNAK DEĞİŞİM TABLOSU

ANKARA SOSYAL BİLİMLER ÜNİVERSİTESİ						
31.12.2020 TARİHİNDE SONA EREN DÖNEME AİT ÖZ KAYNAK DEĞİŞİM TABLOSU						
	2019			2020		
	ÖNCEKİ DÖNEM BAŞI BAKİYESİ	ÖNCEKİ DÖNEM İÇİ HAREKETLER	ÖNCEKİ DÖNEM SONU BAKİYESİ	DÖNEM BAŞI BAKİYESİ	DÖNEM İÇİ HAREKETLER	DÖNEM SONU BAKİYESİ
MUHASEBE POLİTİKASINDAKİ DEĞİŞİKLİKLER	0,00	0,00	0,00	0,00	0,00	0,00
NET DEĞER	151.385.091,24	87.200.423,75	238.585.514,99	238.585.514,99	13.233.528,95	251.819.043,94
A- Denge Kayıtları	0,00	0,00	0,00	0,00	-180.496.572,73	-180.496.572,73
B- Varlık Envanteri	4.642,36	438.804,74	434.162,38	434.162,38	2.253.379,33	2.687.541,71
C- Yükümlülük Envanteri	-1.024.962,47	0,00	-1.024.962,47	-1.024.962,47	0,00	-1.024.962,47
Ç- Değer Hareketleri Sonuç Hesabından Aktarılanlar	0,00	0,00	0,00	0,00	0,00	0,00
D- Enflasyon Düzeltme Farkları	0,00	0,00	0,00	0,00	0,00	0,00
E- Diğer	152.414.696,07	86.761.619,01	239.176.315,08	239.176.315,08	191.476.722,35	430.653.037,43
DEĞER HAREKETLERİ	2.686.174,53	0,00	2.686.174,53	2.686.174,53	0,00	2.686.174,53
YEDEKLER	0,00	0,00	0,00	0,00	0,00	0,00
GEÇMİŞ YILLAR OLUMLU SONUÇLARI	181.424.530,50	-22.578.056,21	158.846.474,29	247.531.705,72	-10.929.816,34	236.601.889,38
GEÇMİŞ YILLAR OLUMSUZ SONUÇLARI	-97.106.436,52	0,00	-97.106.436,52	-164.759.351,95	0,00	-164.759.351,95
DÖNEM FAALİYET SONUÇLARI	0,00	21.032.316,00	21.032.316,00	0,00	50.359.317,47	50.359.317,47

G.Y.M.Y. Örnek:23

5. BÜTÇELENEN VE GERÇEKLEŞEN TUTARLARIN KARŞILAŞTIRMA TABLOSU

ANKARA SOSYAL BİLİMLER ÜNİVERSİTESİ 2020 YILI BÜTÇELENEN VE GERÇEKLEŞEN TUTARLARIN KARŞILAŞTIRMA TABLOSU

	Bütçelenen Tutarlar		Gerçekleşen Tutar
	Bütçe Ödeneği / Gelir Tahmini	Nihai Ödenek	
TAHSİLATLAR			
Vergi Gelirleri	0,00	0,00	0,00
Sosyal Güvenlik Gelirleri	0,00	0,00	0,00
Teşebbüs ve Mülkiyet Gelirleri	0,00	0,00	1.933.187,91
Alınan Bağış ve Yardımlar İle Özel Gelirler	93.115.000,00	0,00	116.199.030,00
Diğer Gelirler	23.000,00	0,00	1.979.856,41
Sermaye Gelirleri	0,00	0,00	0,00
Alacaklardan Tahsilat	0,00	0,00	0,00
Red ve İadeler (-)	0,00	0,00	12.467,98
Toplam Tahsilatlar	93.138.000,00	0,00	120.099.606,34
ÖDEMELER			
Personel Giderleri	44.322.000,00	49.950.905,00	49.617.550,52
Sosyal Güvenlik Kurumlarına Devlet Primi Giderleri	7.071.000,00	7.662.000,00	7.655.640,49
Mal ve Hizmet Alım Giderleri	4.737.000,00	7.650.000,00	4.801.781,14
Faiz Giderleri	0,00	0,00	0,00
Cari Transferler	1.006.000,00	1.497.395,11	1.389.997,96
Sermaye Giderleri	36.002.000,00	78.502.000,00	66.155.018,25
Sermaye Transferleri	0,00	0,00	0,00
Borç Verme	0,00	0,00	0,00
Yedek Ödenekler	0,00	0,00	0,00
Toplam Ödemeler	93.138.000,00	145.262.300,11	129.619.988,36
NET TAHSİLATLAR/ÖDEMELER			0,93

B.KAMU İDARESİNİN HUKUKİ YAPISI VE FAALİYET ALANI

ANKARA SOSYAL BİLİMLER ÜNİVERSİTESİ

Ankara Sosyal Bilimler Üniversitesi, Hükümet Meydanı

No: 2 PK: 06030

Ulus, Altındağ, ANKARA

1. TARİHSEL GELİŞİMİ

Ankara Sosyal Bilimler Üniversitesi (ASBÜ) 2013 yılında kurulmuştur.¹ ASBÜ Rektörlüğüne 7 Fakülte,² 5 Enstitü,³ 21 Uygulama ve Araştırma Merkezi⁴, Yabancı Diller Yüksekokulu ile Enformatik ve Yabancı Diller Bölümleri bağlıdır. ASBÜ'nün idari teşkilatı, 21.11.1983 tarihli Resmi Gazetede yayımlanan 124 sayılı “Yükseköğretim Kuruluşları İle Yükseköğretim Kurumlarının İdari Teşkilatı Hakkında Kanun Hükmünde Kararname” çerçevesinde şekillenmiştir.⁵ ASBÜ'nün teşkilat şeması EK-1’de sunulmuştur.

ASBÜ Ankara'nın tarihî semti Ulus'ta yer almaktadır. Tarihî, kültürel ve estetik değeri olan binalarda faaliyet göstermektedir. 03.04.2013 tarihinde Üniversitemize tahsis edilen ve Rektörlük Hizmet Binası olarak hizmet vermekte olan tarihi binanın restorasyonu 06.07.2017 tarihinde tamamlanmış ve hizmete girmiştir. Ayrıca; 08.05.2014 tarihinde Garaj (Lale Palas Yanı), 06.06.2014 tarihinde Defterdarlık binası (restorasyon ihalesi yapılmış olup restorasyon faaliyetleri devam etmektedir) ve 21.05.2015 tarihinde Konak (Kale) Üniversitemize tahsis edilmiştir.

¹ ASBÜ 31.01.2013 tarih ve 28545 sayılı Resmi Gazetede yayımlanan 22.01.2013 tarih ve 6410 sayılı Yükseköğretim Kurumları Teşkilat Kanunu ile Bazı Kanun ve Kanun Hükmünde Kararnamelerde Değişiklik Yapılmasına Dair Kanun'un 2. maddesi ile 2809 sayılı Yükseköğretim Kurumları Teşkilatı Kanununa eklenen Ek MADDE 148 ile kurulmuştur.

² İslami İlimler Fakültesi, Hukuk Fakültesi, Siyasal Bilgiler Fakültesi, Sosyal ve Beşeri Bilimler Fakültesi, Sanat ve Tasarım Fakültesi, Yabancı Diller Fakültesi ve İletişim Fakültesi.

³ Batı Dünyası Araştırmaları Enstitüsü, Doğu ve Afrika Araştırmaları Enstitüsü, İslami Araştırmalar Enstitüsü, Sosyal Bilimler Enstitüsü, Türk Dünyası Araştırmaları Enstitüsü.

⁴ Dil Eğitimi Uygulama ve Araştırma Merkezi, Sosyal İnovasyon Uygulama ve Araştırma Merkezi, Yükseköğretim Çalışmaları Uygulama ve Araştırma Merkezi, Yöntem Eğitimi Uygulama ve Araştırma Merkezi, Deneysel İktisat Uygulama ve Araştırma Merkezi, Kültür ve Medeniyet Uygulama ve Araştırma Merkezi, Saha Araştırmaları Uygulamaları ve Araştırma Merkezi, Rekabet ve Regülasyon Çalışmaları Uygulama ve Araştırma Merkezi, Küresel Göç Uygulama ve Araştırma Merkezi, Ahmet Özsoy Demokrasi Araştırmaları Uygulama ve Araştırma Merkezi, Sürekli Eğitim Uygulama ve Araştırma Merkezi, Sözlü Tarih Uygulama ve Araştırma Merkezi, Kudüs Çalışmaları Uygulama Ve Araştırma Merkezi, İnsan Kaynakları ve Strateji Uygulama ve Araştırma Merkezi, Uluslararası İslam Ekonomisi ve Finansı Uygulama ve Araştırma Merkezi, Denetim Ve Risk Yönetimi Uygulama ve Araştırma Merkezi, Kent, Çevre ve Yerel Yönetim Çalışmaları Uygulama ve Araştırma Merkezi, Uzaktan Eğitim Uygulama ve Araştırma Merkezi, Türkçe Öğretimi Uygulama ve Araştırma Merkezi, Klinik Psikoloji Uygulama ve Araştırma Merkezi, Uluslararası Kalkınma Çalışmaları Uygulama ve Araştırma Merkezi.

⁵ Bunlar; Özel Kalem (Rektörlük ve Genel Sekreterlik), Öğrenci İşleri Daire Başkanlığı, Bilgi İşlem Daire Başkanlığı, Strateji Geliştirme Daire Başkanlığı, İdari ve Mali İşler Daire Başkanlığı, Personel Daire Başkanlığı, Kütüphane ve Dokümantasyon Daire Başkanlığı, Yapı İşleri ve Teknik Daire Başkanlığı, Sağlık, Kültür ve Spor Daire Başkanlığı ile Hukuk Müşavirliğidir.

21.05.2014 tarihinde eski Maliye Yüksek Eğitim Merkezi (MAYEM) Binası Üniversitemize tahsis edilmiş ve restorasyonu 01.12.2017 tarihinde tamamlanmış ve hizmete girmiştir. 31.12.2016 tarihinde Üniversitemize tahsis edilen Tarihi Sümerbank Binası'nın restorasyonu tamamlanmış olup 2018-2019 eğitim-öğretim döneminde eğitime başlanılmıştır. 04.04.2019 tarihinde Valilik Binası Üniversitemize tahsis edilmiş olup 2019-2020 yılında eğitim-öğretim döneminde İslami İlimler Fakültesi olarak faaliyetlerine başlamıştır.

Ankara Sosyal Bilimler Üniversitesinde 2020 yılında 273 akademik, 23 yabancı uyruklu akademik, 133 idari, 164 işçi olmak üzere toplam 593 personel bulunmaktadır. Toplam personelin % 46,04'ü akademik, % 3,88'i yabancı uyruklu akademik, % 22,43'ü idari, personel ve % 27,66'sı da işçilerden oluşmaktadır.

“Kamu İdarelerinde Stratejik Planlamaya İlişkin Usul ve Esaslar Hakkında Yönetmelik”⁶ gereği 2019 yılında 2020-2024 Stratejik Planımız hazırlanmış ve Cumhurbaşkanlığı Strateji Bütçe Başkanlığıyla mutabakat sağlanarak Rektörlük Makamının 13/09/2019 tarih ve E.6079 sayılı Oluru ile yürürlüğe konulmuştur.

⁶ Yönetmelik 26.02.2018 tarih ve 30344 sayılı Resmi Gazetede yayımlanmıştır.

2. MİSYONU, VİZYONU, DEĞERLERİ ve HEDEFLERİ

a) Misyon

Sosyal bilimler alanında eğitim, araştırma, girişimcilik ve toplumsal sorumluluk faaliyetleriyle bilimin, toplumun ve insanlığın ilerlemesine katkı sağlamaktır.

b) Vizyon

Bir ihtisas üniversitesi olarak gerçekleştirdiğimiz öncü çalışmalar ile sosyal bilimler alanının ilerlemesine liderlik yapmaktır.

c) Temel Değerler

Kurumsal Değerlerimiz

- **Sosyal sorumluluk ve duyarlılık:** ASBÜ, ülkemizin ve bölgemizin önemli toplumsal sorunlarına duyarlıdır ve bu sorunların çözümü ve toplumsal barış ve refahın artırılması için çalışmayı görev olarak benimser.
- **Liyakat ve hakkaniyet:** ASBÜ, mensuplarının görev ve sorumluluklarıyla taltiflerini liyakata dayalı olarak yapar. ASBÜ, mensupları arasında kuvvetli bir hakkaniyet duygusunun gelişmesini bu temelde sağlar.
- **Toplumsal adalet ve erdemlilik:** ASBÜ, toplumsal düzenin temelini adalet olduğunu düşünür. Erdemli bir toplumun adalet temelinde yükseleceğini, erdemliliğin ise hem toplumumuzu hem de insanlığı yücelteceğine inanır.
- **Bilimsel ahlak ve özgürlük:** ASBÜ, bilimin insanlığı yüceltmek için bir araç olduğuna, her ne şekilde olursa olsun insanları egemenlik altına almak için kullanılamayacağına inanır. ASBÜ'ye göre bilim bu ahlakla özgürleşir ve öyle olduğu ölçüde özgürleştirir.

Çalışma İlkelerimiz

- **Performans odaklılık:** Bir dünya üniversitesi olmak amacıyla hedef ve önceliklerini rekabetçi bir temelde belirlemeyi, gerçekleştirmeyi ve rekabetçiliği üniversite içerisinde kurumsallaştırmayı hedefler.
- **Etik değerlere bağlılık:** ASBÜ, ulaşmak istediğimiz hedeflere varma şeklimizin bunları elde etmek kadar önemli olduğuna inanır.
- **Şeffaflık ve hesap verebilirlik:** ASBÜ, toplumun taleplerine karşı duyarlı, hesap veren, şeffaf, anlaşılır ve açık bir örgüt yapısına sahip bir kurum olmayı hedefler.
- **Katılımcılık:** ASBÜ, çalışanlarının bireysel özellik ve idealizmlerini koruyarak her kademedeki yönetim süreçlerini kapsar.

d) Amaç ve Hedefler

ASBÜ, sosyal bilimler alanında bir ihtisas üniversitesidir. Sosyal, idari, siyasi, ticari ve endüstriyel konularda özgün bilgi üretmeyi, üretilen bilgiyi kamu ve özel sektör ile sivil toplum kuruluşlarının sorunlarına, ihtiyaçlarına ve beklentilerine odaklanarak toplumsal faydaya dönüştüren bir üniversite modeli ile çalışmaktadır. ASBÜ üniversite modeli, hem eğitim-öğretimde, hem araştırmada Türkiye’de yaygın eğilimin ötesinde bir niteliğe ve özgünlüğe sahiptir.

ASBÜ lisans ve lisansüstü eğitim veren araştırma odaklı bir üniversitedir. Sosyal bilimler alanında uluslararası literatüre katkı sağlayan araştırmalar ve yayınlar gerçekleştirmek üniversitenin başlıca amaçları arasındadır. Bu doğrultuda ASBÜ, ulusal/uluslararası bilimsel projeler ve çalışmalar yapma konusunda öğretim elemanlarını ve öğrencilerini teşvik eder, ulusal (TÜBİTAK, diğer kamu kurumları ve özel sektör) ve uluslararası kuruluşlar tarafından sağlanan sosyal bilim araştırma fonlarının etkin biçimde kullanılması için gereken desteği sağlar. ASBÜ’de kurulmuş olan Dil Eğitim Merkezi aracılığıyla öğrencilerin çalışma konularına bağlı olarak İngilizce dışında ikinci bir yabancı dil öğrenmelerine, araştırma ufuklarını genişletmelerine imkân verilmesi amaçlanmaktadır.

Üniversitemizde, bünyesinde güncel konularda araştırmalara öncelik vererek ülkemizin toplumsal yapısını, değerlerini, kurumlarını ve bunların değişim seyrini ortaya koymaya yönelik araştırmalar yapılması planlanmaktadır. Lisansüstü programların ve araştırma projelerinin tasarlanmasında ve yürütülmesinde disiplinler arası bir yaklaşım gözetilir. ASBÜ, alanlarında başarılı uluslararası üniversitelerle çift diploma programları oluşturmayı, böylece lisansüstü diploma programlarının ülke sınırları dışında tanınırlığını arttırmayı amaçlamaktadır.

ASBÜ çatısı altında, Türkiye’nin dış dünya ile ilişkilerinde önem taşıyan ülkeleri iyi bilen uzmanlar ve araştırmacılar hizmet vermekte, kendilerinden karşılaştırmalı sosyal araştırmalar yürütmeleri beklenmektedir. Bu çalışmaların sonuçları ulusal ve uluslararası alanda bütün araştırmacıların hizmetine şeffaf bir biçimde sunulacaktır. Üniversite bünyesinde yapılan araştırma bulguları, Türkçenin yanı sıra diğer birçok farklı dilde internet ortamında paylaşılacaktır.

ASBÜ eğitim-öğretim stratejisi, mesleki uzman yetiştirmenin ötesinde çalışılan alanda sorunları farklı perspektiflerden anlayıp yorumlayabilecek ve çözebilecek entelektüeller yetiştirmek üzere kurgulanmıştır. ASBÜ olarak, bu stratejinin, Türkiye’nin küresel ortamda etkinliğinin arttırabilmesi bakımından kaçınılmaz bir gereklilik olduğuna inanmaktayız.

ASBÜ’de araştırma stratejisi, Türkiye’deki ve dünyanın doğusundaki çoğu üniversitenin yaptığı gibi batıda üretilen bilginin küçük katkılarla transfer edilmesi üzerine değil, yerel düzeyde yaşanan sosyal, beşeri, idari, siyasi, ticari ve endüstriyel sorunların özgün bir şekilde çözümünü esas almaktadır.

ASBÜ’nün araştırma merkezlerini odağa alarak sosyal sorunların çözümüne ilişkin özgün ve yenilikçi bilgi üretmeyi esas alan üniversite modeli bir rastlantı değil, bilinçli ve kararlı bir tercihtir. Esasen, bu üniversite modeli, özgün bilgi üretimini odağa alırken, bilginin faydaya dönüştürülerek yayılımına olanak tanımakta ve sürdürülebilir bir nitelik taşımaktadır.

ASBÜ, özetle

- Araştırma odaklı,
- Lisansüstü eksenli,
- Uluslararası işbirliğine önem veren,
- Güncel konulardaki araştırmalara öncelik veren,
- İlgi alanı tüm dünyayı kuşatan,
- Türkiye’nin sosyal bilim araştırma ikliminin gelişiminde öncü rol üstlenen,
- Zengin bir kütüphaneye sahip,
- Çok dilli, çok kültürlü,
- İlim ve irfanı buluşturan,
- Toplumun milli ve manevi değerleriyle bütünleşmiş, topluma dokunan,
- Bulunduğu çevrenin dönüşümüne katkı sağlayan bir devlet üniversitesidir.

Ankara’nın tarihî semti Ulus’ta tarihî, kültürel ve estetik değeri olan binalarda faaliyet gösteren ASBÜ yerleşkesinin tasarımında, semtin dokusuna bağlı kalınmıştır. Öğretim elemanları, idari personeli ve öğrencileriyle Üniversite, yerleşkesinin bulunduğu çevrenin entelektüel, sosyal, ekonomik ve kültürel dönüşüm ve gelişimine katkıda bulunacaktır.

C. ÖNEMLİ MUHASEBE POLİTİKALARI

1. MUHASEBE SİSTEMİ

a) Uygulanan Muhasebe Düzenlemeleri

İdareimiz, 5018 sayılı Kamu Malî Yönetimi ve Kontrol Kanununun “Muhasebe Sistemi” başlıklı 49 uncu maddesine göre hazırlanan Kanun kapsamındaki kamu idarelerinde uygulanacak çerçeve hesap planı ile düzenlenecek raporların şekil, süre ve türlerine ilişkin hususlar ile standartların uygulanmasına ilişkin hükümler içeren Genel Yönetim Muhasebe Yönetmeliğine (bundan sonra “Yönetmelik” olarak anılacaktır.) tabidir.

İdaremize ait muhasebe işlemleri, Genel Yönetim Muhasebe Yönetmeliğine uygun olarak hazırlanan Merkezi Yönetim Muhasebe Yönetmeliği çerçevesinde yürütülmektedir.

b) Uygulanan Detaylı Hesap Planı

27/12/2014 tarihli ve 29218 Mükerrer sayılı Resmî Gazetede yayımlanan Genel Yönetim Kapsamındaki Kamu İdarelerinin Detaylı Hesap Planları başlıklı 41 sıra no.lu Muhasebat Genel Müdürlüğü Genel Tebliği hükümleri çerçevesinde hazırlanan Özel Bütçe: Üniversiteler Ortak Detaylı Hesap Planı muhasebe kayıtlarında kullanılmaktadır.

c) Kayıt Esası

Yönetmeliğe göre her türlü muhasebe işlemi çift taraflı kayıt sistemine göre kaydedilmekte, tahakkuk esası gereğince bir ekonomik değer yaratıldığında, başka bir şekilde dönüştürüldüğünde, mübadeleye konu edildiğinde, el değiştirdiğinde veya yok olduğunda muhasebeleştirilmektedir.

d) Yönetmeliğin Uygulamaya Girmeyen Hükümleri

Raporlama tarihi itibarıyla yayımlanmış fakat henüz yürürlüğe girmemiş ve uygulanmasına ileri tarihte başlanılacak maddeler aşağıdaki gibidir. Söz konusu maddelerin yürürlüğe girmesinden sonra mali tablolar ve dipnotlarda gerekli değişiklikler yapılacaktır.

Yönetmeliğin;

- 23 üncü maddesinde yer alan ticari amaçlı stoklara ilişkin net gerçekleşebilir değer uygulamasına, 26 ncı maddesinde yer alan arsa ve arazilerin ayrı izlenmesine, 26 ve 28 inci maddelerde yer alan maddi ve maddi olmayan duran varlıklarda değer düşüklüğü karşılığı ayrılmasına, 311/A maddesinde yer alan mali tabloların konsolidasyonuna, ilişkin hükümler 1/1/2020 tarihinde yürürlüğe girmiştir.

2. KULLANILAN PARA BİRİMİ

Yönetmeliğin “Temel Kavramlar” başlıklı 5 inci maddesinin birinci fıkrasının (c) bendinde belirtilen Parayla Ölçülme kavramı uyarınca, ortak ölçü olarak ulusal para birimi belirlenmiştir. Bu çerçevede mali tablolar ulusal para birimi olan Türk Lirası (TL) cinsinden sunulmaktadır.

3. YABANCI PARA İLE YAPILAN İŞLEMLER VE KUR DEĞİŞİKLİKLERİ

Yönetmeliğin 19 uncu maddesinde yabancı para cinsinden yapılan işlemler sayılmış, bu işlemlerin ve kur değişikliklerinin kaydedilmesi, raporlanması ve dipnotlarda gösterilmesine ilişkin esaslar belirlenmiştir. Yabancı paralar ile yabancı para cinsinden izlenen varlıklar ve yabancı kaynaklar, raporlama tarihinde Türkiye Cumhuriyeti Merkez Bankasıca belirlenen ilgili döviz kuru üzerinden değerlemeye tabi tutulmaktadır. Bu değerlendirme sonucu oluşan kur farklarının etkisi, “Öz Kaynaklar” açıklayıcı not başlığı altında açıklanmıştır.

4. GELİR VE GİDERLERİN MUHASEBELEŞTİRİLME ESASI

Yönetmeliğin “Faaliyet Sonuçları Tablosu İlkeleri” başlıklı 6 ncı maddesi gereğince kamu idarelerinin faaliyetlerine ilişkin gelir ve gider işlemleri, tahakkuk esasına dayalı olarak gelir ve gider hesaplarında izlenmektedir. Bütçe ile ilgili olsun veya olmasın, genel kabul görmüş muhasebe ilkeleri gereği tahakkuk eden her türlü gelir ve giderin izlenmesi için gelir ve gider hesapları kullanılmaktadır.

5. STOKLARIN MUHASEBELEŞTİRME ESASI

Yönetmeliğin 23 üncü maddesi gereğince stoklar, maliyet bedeliyle ilgili stok hesaplarına kaydedilir. Maliyet bedeli, stokların depolanacağı yere kadar getirilmesi için yapılan bütün giderleri kapsar. Kullanıldıklarında veya tüketildiklerinde gider hesabına, satıldıklarında ise ilgili varlık hesaplarına kaydedilerek stok hesaplarından düşülür.

6. DEĞERLEME VE ÖLÇÜM ESASLARI

Değerleme ve ölçüm, mali tablolarda yer verilen iktisadi kıymetin nevi ve mahiyetine göre, aşağıdaki ölçülerden biri ile yapılır.

a) Maliyet Bedeli

Bir varlığın satın alınması, üretilmesi veya değerinin artırılması için yapılan harcamalar veya verilen kıymetlerin toplamını ifade ederken kamu idareleri tarafından edinilen varlık ve hizmetler, bunların elde edilme maliyet bedelleriyle muhasebeleştirilir. Maliyet bedeli tespit edilemeyen varlık ve kaynakların değerlemesine ilişkin hükümler saklıdır. Söz konusu değerlendirme ölçütünün kullanıldığı durumlar aşağıdaki gibidir.

- Kamu idarelerinin bizzat kendi imkânlarıyla ürettikleri maddi ve maddi olmayan duran varlıkların üretimi için yapılan giderler,
- Kira veya sermaye geliri veya bunların her ikisini elde etmek amacıyla edinilen ve kısa dönemde satış veya diğer işlemlere konu edilmesi düşünülmeyen yatırım amaçlı varlıklar,
- Stoklar,
- Gerek yatırım ve gerekse kullanım amacıyla edinilen maddi duran varlıklar,
- Duran varlıkların ilk defa amortisman ve tükenme payı ile enflasyon düzeltmesi işlemleri,
- Şartlı bağış ve yardımların kullanılması sonucu kamu idaresi adına kaydı gereken bir varlık üretilmesi durumu.

b) Gerçeğe Uygun Değer

Piyasa koşullarında muvazaasız bir işlemde bilgili ve istekli taraflar arasında bir varlığın el değiştirmesi veya bir borcun ödenmesi için belirlenen tutarı ifade ederken, söz konusu değerlendirme ölçütünün kullanıldığı durumlar aşağıdaki gibidir.

- Hizmet imtiyaz varlıkları,
- Finansal kiralama işlemine konu varlıkların gerçeğe uygun değeri ile kira ödemelerinin bugünkü değeri karşılaştırılması sonucunda düşük olan değer ise,
- Herhangi bir maliyet yüklenilmeksizin edinilen maddi ve maddi olmayan duran varlıklar,
- Kamu idarelerinin karşılığını doğrudan vermeden veya düşük bir bedel karşılığında elde ettiği gelirler dışında, verilen mal, hizmet ya da sağlanan faydanın karşılığı olan gelirler,
- Mal ve hizmetlerin takas yoluyla satışı işlemlerinden sağlanan tutarlar,
- Aynı olarak alınan şartlı bağış ve yardımlar,

c) İtibari Değer

Her türlü senetlerle, bono ve tahvillerin üzerinde yazılı olan değeri ifade ederek söz konusu ölçütün belirtilen menkul kıymetler için kullanılmaktadır.

d) İz Bedeli

Ekonomik ömrünü tamamladığı halde fiilen kullanılmasına devam edilen iktisadi kıymetler ile gerçek değeri tespit edilemeyen veya edilmesi uygun görülmeyen ancak, hesaplarda izlenmesi gereken iktisadi kıymetlerin muhasebeleştirilmesinde kullanılan ve muhasebe kayıtlarında yer verilen en düşük tutarı ifade ederken söz konusu değerlendirme ölçütünün kullanıldığı durum aşağıdaki gibidir.

- Sanat eserlerinden hesaplara alınmasına karar verilenlerden sigortalanmamaları veya değer takdir edilememesi durumunda olanlar,
- 13/9/2006 tarihli ve 2006/10970 sayılı Bakanlar Kurulu Kararıyla yürürlüğe giren Kamu İdarelerine Ait Taşınmazların Kaydına İlişkin Yönetmelikte iz bedeli ile izlenmesine karar verilen taşınmazlar.

e) Net Gerçekleşebilir Değer

Net gerçekleşebilir değer; olağan iş akışı içerisinde tahmini satış fiyatından, tahmini tamamlanma maliyetleri ve satışı gerçekleştirmek için gerekli tahmini satış giderleri toplamının düşülmesiyle elde edilen tutarı ifade edip söz konusu ölçütün kullanılabilmesi durumu aşağıdaki gibidir.

- Ticari amaçla edinilen ve kamu idaresinin hesaplarında bulunan stokların dönem sonlarında tespit edilen net gerçekleşebilir değerinin maliyet bedelinden küçük olması durumunda kullanılır.

7. AMORTİSMAN VE TÜKENME PAYI AYRILMASINA İLİŞKİN ESASLAR

Yönetmeliğin 29 uncu maddesi gereğince bir duran varlığın amortisman ve tükenme payına tabi değeri, varlığın yararlanma ya da itfa süresine sistemli bir biçimde dağıtılır ve amortisman ve tükenme payı tutarı gider olarak muhasebeleştirilir.

Duran varlıklardan; arazi ve arsalar, yapım aşamasındaki sabit varlıklar, varlıkların elde edilmesi için verilen avans ve krediler ile tarihi yapılar, tarihi veya sanat değeri olan demirbaşlar dışındakilerden hangilerinin amortisman ve tükenme payına tabi tutulacağı ve bunlara ilişkin esas ve usuller ile uygulanacak amortisman ve tükenme payının süre, yöntem ve oranları “Amortisman ve Tükenme Payları” başlıklı ilişkin 47 sıra no.lu Muhasebat Genel Müdürlüğü Genel Tebliğinde belirlenmiştir.

Tebliğde ayrıca dayanıklı taşınırın her biri için 14.000 TL’yi, taşınmazlar için 34.000 TL’yi aşmayan duran varlıklar ile tutarına bakılmaksızın maddi olmayan duran varlıklar ve özel tükenmeye tabi varlıklar hesap gruplarında izlenen varlıklar için amortisman oranı % 100 olarak belirlenmiştir.

8. ENFLASYON DÜZELTMESİ

Yönetmeliğin 30 uncu maddesinde enflasyon düzeltmesi uygulamasının şartları ve yapılacak işlemler belirlenmiştir. Belirlenen şartlar gerçekleşmediği için 2020 yılı mali tablolarında enflasyon düzeltmesi yapılmamıştır.

9. KOŞULLU YÜKÜMLÜLÜKLER VE VARLIKLAR

a) Koşullu Varlıklar

Yönetmeliğin 40/A maddesi gereğince kamu idarelerinin, geçmiş olaylardan kaynaklanan ve tam anlamıyla kontrolünde bulunmayan, bir veya daha fazla kesin mahiyette olmayan olayın ileride gerçekleşip gerçekleşmemesi ile mevcudiyeti teyit edilecek olan koşullu varlıklar nazım hesaplar ana hesap grubunda ihtiyaca göre açılacak hesaplarda izlenmektedir.

10. KARŞILIKLAR

İhtiyatlılık ilkesi gereği Yönetmelikte belirtilen durumlarda ayrılan karşılıklar gider olarak muhasebeleştirilir ve raporlanır. Koşullu yükümlülüklerden kaynaklanan ve kamu idarelerinden ekonomik bir fayda veya hizmet potansiyeli içeren kaynakların çıkışına neden olabileceği güvenilir bir biçimde tahmin edilen tutarlar için karşılık ayrılır ve faaliyet sonuçları tablosuna yansıtılır.

11. BAĞIŞLAR VE HİBELER

5018 sayılı Kanunda alınan bağış ve yardımlar kamu geliri, verilen bağış ve yardımlar kamu gideri olarak tanımlanmıştır. Şartlı bağış ve yardımlar ise Yönetmeliğe göre, alındıklarında, tahsis amacına uygun olarak kullanılmak üzere ilgili hesaplara, karşılıkları ise yükümlülük olarak kaydedilmekte, yükümlülük tutarı, şartlı bağış ve yardımların tahsis amacı gerçekleştikçe gelir olarak kaydedilmektedir.

D. MALİ TABLOLARA İLİŞKİN AÇIKLAYICI NOTLAR

1. BANKA BİLGİLERİ

Banka Hesabı Bilgileri	Tutar
Vadesiz hesap	0,00
Vadeli hesap	0,00
Özel hesaplar	2.002.415,99
Toplam	2.002.415,99

Özel Hesap Bilgileri	Tutar
Açılış Net Defter Değeri	660.705,89
Girişler	5.855.047,10
Kullanımlar	6.458.845,35
Kapanış Net Defter Değeri	56.907,64

2. PROJE ÖZEL HESABI

Proje Özel Hesabı; banka hesabının bakiyesinde bulunan özel hesap uygulamalarından farklı olarak Avrupa Birliği, uluslararası kuruluşlar veya uluslararası konsorsiyumlardan genel bütçe ve özel bütçeli idareler kapsamındaki kamu idarelerine proje karşılığı aktarılan hibe niteliğindeki tutarların izlenmesi amacıyla oluşturulan özel hesap uygulamaları ile dış finansman kaynağından dış proje kredisi olarak kamu idareleri adına özel hesaplara aktarılan tutarları göstermektedir.

Türü	Tutar
Avrupa Birliğinden Sağlanan Hibeler	1.945.508,35

Proje Özel Hesabı Bilgileri	Tutar
Açılış Net Defter Değeri	677.477,79
Girişler	6.712.738,04
Kullanımlar	5.444.707,48
Kapanış Net Defter Değeri	1.945.508,35

3. MALİ DURAN VARLIKLAR

İdarenin, uzun vadeli amaçlarla veya yasal zorunluluklar nedeniyle diğer bir kurum veya işletmeye konulan sermaye tutarları, yatırılan sermaye payına göre mali kuruluşlar, mal ve hizmet üreten kuruluşlar ile döner sermayeli kuruluşlarının detayları (sahiplik oranları, kurum/kuruluş adları, tutarları) aşağıdaki gibidir.

	Sermaye Payı Oranı		
	%10'a Kadar Olanlar	%10-50 (Dahil) Arası Olanlar	%50'den Fazla Olanlar
Döner Sermayeli Kuruluşlara Yatırılan Sermayeler	0,00	0,00	10.000,00
Sermaye Taahhütleri	0,00	0,00	10.000,00

4. MADDİ DURAN VARLIKLAR

	Açılış Defter Değeri	Kapanış Defter Değeri	Birikmiş Amortisman
Arazi ve Arsalar	13.682.210,00	13.682.210,00	0,00
Binalar	209.213.802,27	306.024.392,31	16.294.955,83
Tesis, Makine ve Cihazlar	926.723,95	1.204.792,32	1.071.688,80
Taşıtlar	847.083,69	998.449,37	633.704,30
Demirbaşlar	20.606.797,11	24.811.552,16	22.252.403,80
Yapılmakta Olan Yatırımlar	63.216.987,21	29.451.065,96	0,00
Toplam	308.493.604,23	376.172.462,12	40.252.752,73

a) Tahsisli Taşınmazlar

	Mülkiyetinde Olan Taşınmazlar	Tahsis Edilen Taşınmazlar	Tahsisli Kullanılan Taşınmazlar
Arazi ve Arsalar	11.963.872,23	0,00	1.718.337,77
Binalar	4.681.264,27	0,00	301.343.128,04
Toplam	16.645.136,50	0,00	303.061.465,81

b) Yapılmakta Olan Yatırımlar

Yapılmakta Olan Yatırımlar	Tutar
Yapılmakta Olan Binalar	29.451.065,96
Toplam	29.451.065,96

5. KARŞILIKLAR

Kıdem tazminatı karşılıkları kapsamında ilgili mevzuat hükümleri çerçevesinde idare bünyesinde işçi statüsünde çalışanlara ait kıdem tazminatı karşılığı ayrılmaktadır.

Kıdem Tazminatı Karşılıkları	Tutar
Sürekli İşçilerin Kıdem Tazminatı Karşılıkları	4.163.048,21
Toplam	4.163.048,21

6. MALİ VARLIK VE YÜKÜMLÜLÜKLERDEKİ DEĞİŞİM

Mali Varlık / Yükümlülükler	Açılış Defter Değeri	Kapanış Defter Değeri
Döner Sermayeli Kuruluşlara Yatırılan Sermayeler	10.000,00	10.000,00
Sermaye Taahhütleri	10.000,00	10.000,00

7. GELİRLER

<i>Alınan bağış ve yardımlar</i>	<i>Tutar</i>
600.4.1.1.1- AB'den Alınan Bağış ve Yardımlar	4.240.119,17
600.4.2.1.1- Hazine Yardımı	62.469.000,00
600.4.2.2.1- Hazine Yardımı	70.341.000,00
600.4.5.1.9- Diğerlerinden Alınan Proje Yardımları	404.116,74
600.4.5.1.12- YÖK Yabancı Uyraklı Öğrenci Programı Destekleri	36.030,00
Toplam	175.490.265,91

<i>Alınan Paylar</i>	<i>Tutar</i>
600.5.2.6.16- Araştırma Projeleri Gelirleri Payı	49.072,38
600.5.2.6.99- Özel Bütçeli İdarelere Ait Diğer Paylar	3.590,05
Toplam	52.662,43

<i>Önemli Gelir Kalemleri</i>	<i>Tutar</i>
600.5.1.9.1- Kişilerden Alacaklar Faizi	409,24
600.5.1.9.3- Mevduat Faizleri	647.844,37
600.5.3.2.99- Diğer İdari Para Cezaları	22,00
600.5.9.1.6- Kişilerden Alacaklar	84.679,60
600.5.9.1.19- Öğrenci Katkı Payı Telafi Gelirleri	834.249,60
600.5.9.1.99- Yukarıda Tanımlanmayan Diğer Çeşitli Gelirler	451.498,11
600.11.1.1- Proje Özel Hesabına Kayıtlı Tutarlardan Kaynaklananlar	8.160,17
600.11.1.99- Diğer Döviz Mevcutlarından Kaynaklananlar	178.819,12
Toplam	2.205.682,21

8. GİDERLER

<i>Hizmet Alımları</i>	<i>Tutar</i>
630.3.5.2.1- Posta ve Telgraf Giderleri	17.788,99
630.3.5.2.2- Telefon Abonelik ve Kullanım Ücretleri	12.601,55
630.3.5.2.90- Diğer Haberleşme Giderleri	5.000,00
630.3.5.3.90- Diğer Taşıma Giderleri	1.180,00
630.3.5.4.1- İlan Giderleri	28.176,36
630.3.5.4.2- Sigorta Giderleri	6.427,34
630.3.5.5.12- Personel Servisi Kiralama Giderleri	631.853,73
630.3.5.9.90- Diğer Hizmet Alımları	274.277,06
Toplam	977.305,03

<i>Cari Transferler</i>	<i>Tutar</i>
630.5.1.2.5- Sosyal Güvenlik Kurumu'na	1.721.261,61
630.5.3.1.5- Memurların Öğle Yemeğine Yardım	183.047,30
630.5.4.1.1- Yurt İçi Burslar ve Harçlıklar	140.000,00
630.5.4.1.2- Yurtdışı Burslar	9.000,00
630.5.4.1.3- Yabancı Uyruklu Kişilere Burslar ve Harçlıklar	33.189,05
Toplam	2.086.479,96

<i>Önemli Gider Kalemleri</i>	<i>Tutar</i>
630.11.1.1- Proje Özel Hes. Kayıtlı Tut. Değerlemesinden Kaynaklananlar	2.356,85
630.11.1.99- Diğer Döviz mevcutlarından Kaynaklananlar	133.561,12
630.30.6.7.9- Diğer Giderler	232.459,95
630.99.99- Yukarıda Tanımlanmayan Diğer Giderleri	0,61
Toplam	368.378,53

9. NAKİT AKIŞ TABLOSU

Hazır değerler nakit değişimi 2020 yılı için; dönem başı 19.564.071,90 TL, dönem sonu 1.954.363,87 TL olup yıl içindeki nakit 17.609.708,03 TL tutarında azalmıştır.

Hazır değerler grubunda yer alan hesaplar kur farklarında yaşanan değişimler sonucu 183.970,09 TL olumlu etkilenmiştir.

10. ÖZ KAYNAK DEĞİŞİM TABLOSU

a) Kur Farklarının Etkisi

İdarenin kur farklarından kaynaklanan gelirleri 183.970,09 TL, giderleri ise 135.917,97 TL olup, kur farklarının öz kaynaklara 48.052,12 TL olumlu etkisi bulunmaktadır.

b) Değer ve Miktar Değişimlerinin Etkisi

İdarenin değer ve miktar değişimlerinden kaynaklanan gelirleri 183.970,09 TL, giderleri ise 135.917,97 TL olup, değer ve miktar değişimlerinin öz kaynaklara 48.052,12 TL olumlu etkisi bulunmaktadır.

11. TAAHHÜTLER

İdarece gerçekleştirilen yapım işlerine ilişkin olarak sözleşme imzalandığı tarihte ilgili sözleşmedeki taahhüdün takibi hem de cari yılı aşan yüklenimlerde bütçeye yeterli ödeneğin konulabilmesi için gider taahhütleri hesabına kayıt yapılmakta, daha sonra her hakediş ödemesi (geçici kabul) sırasında gider taahhütleri hesabından ilgili kısım düşürülerek yatırım tutarı "Yapılmakta Olan Yatırımlar Hesabına" kaydedilmektedir.

ANKARA SOSYAL BİLİMLER ÜNİVERSİTESİ 2020 YILI YATIRIM PROGRAMI

PROJE NO	PROJE ADI	KARAKTERİSTİĞİ TALEP EDİLEN	BAŞLAMA / BİTİŞ TARİHİ	TERTİBİ	2020 YATIRIM ÖDENEĞİ	SORUMLU BİRİMLER
Eğitim Sektörü					14.500.000,00	
2020H03-150454	Çeşitli Ünitelerin Etüt Projesi	Etüt-Proje	2020-2020	39.06.09.09-09.4.1.00-2-06.5.1.01	1.000.000,00	Yapı İşleri Teknik Daire Başkanlığı
2018H03-39101	Kampüs Altyapısı	Doğalgaz Dönüşümü, Elektrik hattı, Kampüs içi yo, Kanalizasyon hattı, Peyzaj, Su isale hattı, Telefon hattı	2018-2021	39.06.09.09-09.4.1.00-2-06.5.7.90	250.000,00	Yapı İşleri Teknik Daire Başkanlığı
2015H03-2361	Derslik ve Merkezi Birimler	Eğitim (9.000 m2)	2015-2021	39.06.09.09-09.4.1.00-2-06.5.7.01	6.500.000,00	Yapı İşleri Teknik Daire Başkanlığı
2020H03-150456	Muhtelif İşler	Büro Mefruşat Alımı	2020-2020	39.06.09.04-09.4.1.00-2-06.1.1.01	550.000,00	İdari ve Mali İşler Daire Başkanlığı
		Okul Mefruşat Alımı	2020-2020	39.06.09.04-09.4.1.00-2-06.1.1.03	650.000,00	İdari ve Mali İşler Daire Başkanlığı
		Büro Makinaları Alımı	2020-2020	39.06.09.04-09.4.1.00-2-06.1.2.01	500.000,00	İdari ve Mali İşler Daire Başkanlığı
		Bilgisayar Alımı	2020-2020	39.06.09.04-09.4.1.00-2-06.1.2.02	850.000,00	İdari ve Mali İşler Daire Başkanlığı
		İşyeri Makine Teçhizat Alımı	2020-2020	39.06.09.04-09.4.1.00-2-06.1.2.05	1.100.000,00	İdari ve Mali İşler Daire Başkanlığı
		Lisans Alımları	2020-2020	39.06.09.04-09.4.1.00-2-06.3.3.01	450.000,00	Bilgi İşlem Daire Başkanlığı
		Bilgi Yaz. Alımı	2020-2020	39.06.09.04-09.4.1.00-2-06.3.1.01	600.000,00	Bilgi İşlem Daire Başkanlığı
		Menkul Malların Büyük Onarım Giderleri	2020-2020	39.06.09.04-09.4.1.00-2-06.6.1.90	200.000,00	İdari ve Mali İşler Daire Başkanlığı
		Büyük Onarım	2020-2020	39.06.09.09-09.4.1.00-2-06.7.7.90	1.500.000,00	Yapı İşleri Teknik Daire Başkanlığı
2020H03-150471	Yayın Alımları	Basılı Yayın Alımları ve Elektronik Yayın Alımlar	2020-2020	39.06.09.06-08.2.0.00-2-06.1.6.01	350.000,00	Kütüphane Dokümantasyon Daire Başkanlığı
Kültür Sektörü					21.500.000,00	
2014H04-2026	Muhtelif Etüt Proje İşleri	Etüt-Proje	2014-2022	39.06.09.09-08.2.0.00-2-06.5.1.01	500.000,00	Yapı İşleri Teknik Daire Başkanlığı
2014H04-2027	Tarihi Binaların Restorasyonu	Tarihi Binaların Restorasyonu	2014-2023	39.06.09.09-08.2.0.00-2-06.7.7.90	21.000.000,00	Yapı İşleri Teknik Daire Başkanlığı
				GENEL TOPLAM	36.000.000	

12. KOŞULLU VARLIKLAR

Koşullu Varlıklar	Tutar
Kira ve İrtifak Hakkı Gelirleri	69.455,93
Alınan Teminat Mektupları	17.441.746,00
Toplam	17.511.201,93

a) Kira ve İrtifak Hakkı Gelirleri

Kamu idarelerine ait maddi duran varlıklardan kiraya verilen veya üzerinde irtifak hakkı tesis edilenlere ilişkin olarak yapılan sözleşmelerin bir faaliyet dönemini aşması ve gelirin tahakkuk edebilmesi için ilgili kullanımın gerçekleşmesi gerektiğinden bu gelirler bilgi verme amacıyla nazım hesaplarda izlenmekte olup, aynı zamanda koşullu varlık tanımını karşılamaktadır.

Sözleşmeler	Sözleşme Tutarı	Sözleşme Süresi	Yıllık Kira Tutarı	Kiralanan Varlıkların Değeri
Binalar	6.120,00	3 Yıl	2.040,00	0,00
Binalar	3.600,00	3 Yıl	1.200,00	0,00
Binalar	45.600,00	3 Yıl	15.200,00	0,00
Binalar	36.000,00	3 Yıl	12.000,00	0,00
Toplam	91.320,00		30.440,00	

13. DİĞER NAZIM HESAPLAR

Diğer Nazım Hesaplar	Tutar
Başka Birimler Adına İzlenen Alacaklar	27.438.015,35
Diğer Nazım Hesaplar	1.118.385,66

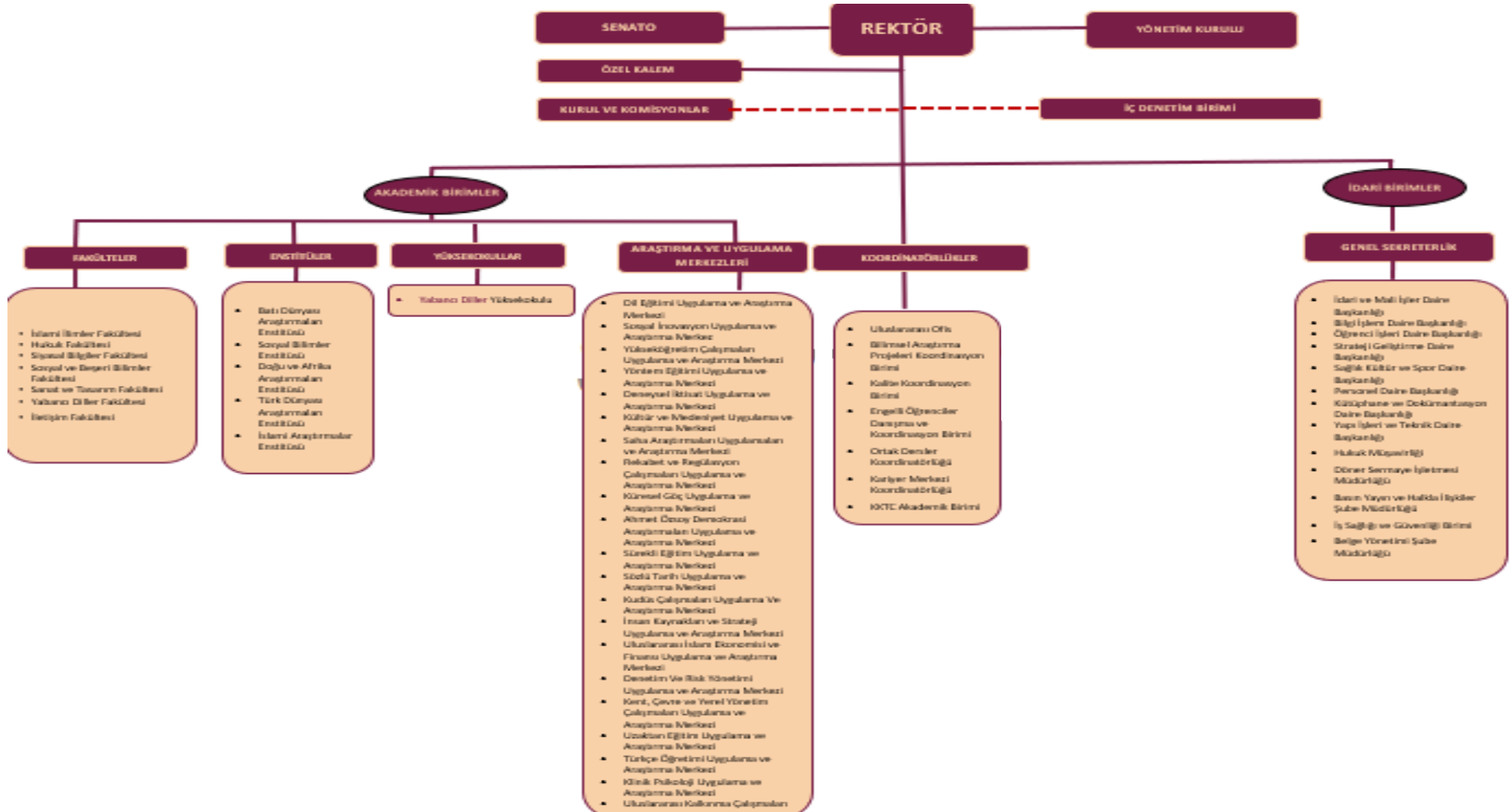

ANKARA SOSYAL BİLİMLER ÜNİVERSİTESİ

STRATEJİ GELİŞTİRME DAİRE BAŞKANLIĞI

Adres: Hükümet Meydanı No: 2 Ulus, Altındağ, ANKARA
Tel: + 90 312 596 44 44 - 45
Fax: + 90 312 596 48 63
E-posta: strateji@asbu.edu.tr

Hazırlayanlar:

Ekrem YILMAZ
Bilgisayar İşletmeni

Sinem BAYEZİT
Şef

Tolga OVALIOĞLU
Şube Müdürü

Kapak Tasarım:

Fatih Savaş
Mali Hizmetler Uzmanı Yardımcısı