



ANKARA SOSYAL BİLİMLER ÜNİVERSİTESİ

Temel Mali Tablolar 2021

NİSAN 2021

STRATEJİ GELİŞTİRME DAİRE BAŞKANLIĞI

İÇİNDEKİLER

A. MALİ TABLO ÖRNEKLERİ	1
1. BİLANÇO	1
2. FAALİYET SONUÇLARI TABLOSU	2
3. NAKİT AKIŞ TABLOSU	4
4. ÖZKAYNAK DEĞİŞİM TABLOSU	5
5. BÜTÇELENEN VE GERÇEKLEŞEN TUTARLARIN KARŞILAŞTIRMA TABLOSU	6
B. KAMU İDARESİNİN HUKUKİ YAPISI VE FAALİYET ALANI	7
1. TARİHSEL GELİŞİMİ	7
2. MİSYONU, VİZYONU, DEĞERLERİ ve HEDEFLERİ	9
a) Misyon	9
b) Vizyon	9
c) Temel Değerler	9
d) Amaç ve Hedefler	10
C. ÖNEMLİ MUHASEBE POLİTİKALARI	12
1. MUHASEBE SİSTEMİ	12
a) Uygulanan Muhasebe Düzenlemeleri	12
b) Uygulanan Detaylı Hesap Planı	12
c) Kayıt Esası	12
d) Yönetmeliğin Uygulamaya Girmeyen Hükümleri	12
2. KULLANILAN PARA BİRİMİ	12
3. YABANCI PARA İLE YAPILAN İŞLEMLER VE KUR DEĞİŞİKLİKLERİ	13
4. GELİR VE GİDERLERİN MUHASEBELEŞTİRİLME ESASI	13
5. STOKLARIN MUHASEBELEŞTİRME ESASI	13
6. DEĞERLEME VE ÖLÇÜM ESASLARI	13
a) Maliyet Bedeli	13
b) Gerçeğe Uygun Değer	14
c) İtibari Değer	14
d) İz Bedeli	14
e) Net Gerçekleşebilir Değer	14
7. AMORTİSMAN VE TÜKENME PAYI AYRILMASINA İLİŞKİN ESASLAR	14
8. ENFLASYON DÜZELTMESİ	15
9. KOŞULLU YÜKÜMLÜLÜKLER VE VARLIKLAR	15
a) Koşullu Varlıklar	15

10.	KARŞILIKLAR	15
11.	BAĞIŞLAR VE HİBELER	15
D.	MALİ TABLOLARA İLİŞKİN AÇIKLAYICI NOTLAR	16
1.	BANKA BİLGİLERİ	16
2.	PROJE ÖZEL HESABI	16
3.	MALİ DURAN VARLIKLAR	17
4.	MADDİ DURAN VARLIKLAR	18
a)	Tahsisli Taşınmazlar	18
b)	Yapılmakta Olan Yatırımlar	18
5.	KARŞILIKLAR	19
6.	MALİ VARLIK VE YÜKÜMLÜLÜKLERDEKİ DEĞİŞİM	19
7.	GELİRLER	19
8.	GİDERLER	20
9.	NAKİT AKIŞ TABLOSU	21
10.	ÖZ KAYNAK DEĞİŞİM TABLOSU	22
a)	Kur Farklarının Etkisi	22
b)	Değer ve Miktar Değişimlerinin Etkisi	22
11.	TAAHHÜTLER	23
12.	KOŞULLU VARLIKLAR	24
a)	Kira ve İrtifak Hakkı Gelirleri	24
13.	DİĞER NAZİM HESAPLAR	24
14.	EK-1	25

A. MALİ TABLO ÖRNEKLERİ

1. BİLANÇO

ANKARA SOSYAL BİLİMLER ÜNİVERSİTESİ BİLANÇOSU

	Dipnot	N-2 Yılı (2019)		N-1 Yılı (2020)		Cari Yıl (N) (2021)	
		TL	Kr	TL	Kr	TL	Kr
AKTİF							
I	DÖNEN VARLIKLAR	52.905.671	25	48.207.119	86	47.393.671	44
A	Hazır Değerler	19.564.071	90	2.002.415	99	3.210.719	77
102	BANKA HESABI	19.366.536	77	56.907	64		24
104	PROJE ÖZEL HESABI	197.535	13	1.945.508	35	3.210.719	53
B	Menkul Kıymet ve Varlıklar	0	00	0	00	0	00
C	Faaliyet Alacakları	30.605.000	00	32.913.000	00	22.332.000	00
120	GELİRLERDEN ALACAKLAR HESABI	30.605.000	00	32.913.000	00	22.332.000	00
D	Kurum Alacakları	0	00	10.425.437	57	18.292.119	83
135	Tek Hazine Kurumları Hesabından Alacaklar Hesabı	0	00	10.425.437	57	18.292.119	83
E	Diğer Alacaklar	169.007	82	162.783	28	160.294	12
140	Kişilerden Alacaklar	169.007	82	162.783	28	160.294	12
F	Stoklar	1.027.115	32	854.503	05	1.053.148	29
150	İlk Madde ve Malzeme Hesabı	1.027.115	32	854.503	05	1.053.148	29
G	Ön Ödemeler	1.540.476	71	1.848.979	97	2.345.389	43
162	Bütçe Dışı Avans ve Krediler Hesabı	1.540.476	71	1.848.979	97	2.345.389	43
H	Yıllara Yaygın İnşaat ve Onarım Maliyetleri	0	00	0	00	0	00
I	Gelecek Aylara Ait Giderler ve Gelir Tahakkukları	0	00	0	00	0	00
J	Diğer Dönen Varlıklar	0	00	0	00	0	00
197	Sayım Noksansları Hesabı	0	00	0	00	0	00
II	DURAN VARLIKLAR	277.034.247	41	336.328.031	30	408.095.345	53
A	Menkul Kıymet ve Varlıklar	0	00	0	00	0	00
B	Faaliyet Alacakları	449.109	37	408.321	91	455.404	01
220	Gelirlerden Alacaklar Hesabı	34.169	09	69.455	93	87.604	00
226	Verilen Depozito ve Teminatlar Hesabı	414.940	28	338.865	98	367.800	01
C	Kurum Alacakları	0	00	0	00	0	00
D	Malî Duran Varlıklar	0	00	0	00	0	00
242	Dönemsel Yatırımlara Yatırılan Sermayeler Hesabı	10.000	00	10.000	00	10.000	00
247	Sermaye Taahhütleri Hesabı (-)	-10.000	00	-10.000	00	-10.000	00
E	Maddî Duran Varlıklar	276.311.968	21	335.919.709	39	407.639.941	52
250	Arazi ve Arsalar Hesabı	13.682.210	00	13.682.210	00	13.682.210	00
252	Binalar Hesabı	209.213.802	27	306.024.392	31	307.231.283	31
253	Tesis, Makine ve Cihazlar Hesabı	926.723	95	1.204.792	32	1.343.973	70
254	Taşıtlar Hesabı	847.083	69	998.449	69	998.449	37
255	Demirbaşlar Hesabı	20.606.797	11	24.811.552	16	27.273.416	04
257	Birikmiş Amortismanlar Hesabı (-)	-32.181.636	02	-40.252.752	73	-48.733.539	54
258	Yapılmakta Olan Yatırımlar Hesabı	63.216.987	21	29.451.065	96	105.844.148	64
F	Maddî Olmayan Duran Varlıklar	259.904	00	0	00	0	00
260	Haklar Hesabı	3.397.725	09	3.600.971	95	4.589.968	41
268	Birikmiş Amortismanlar Hesabı (-)	-3.137.821	09	-3.600.971	95	-4.589.968	41
G	Özel Tükenmeye Tabî Varlıklar	0	00	0	00	0	00
H	Gelecek Yıllara Ait Giderler ve Gelir Tahakkukları	13.265	83	0	00	0	00
281	Gelir Tahakkukları Hesabı	13.265	83	0	00	0	00
I	Diğer Duran Varlıklar	0	00	0	00	0	00
294	Elden Çıkarılacak Stoklar ve Maddî Duran Varlıklar Hesabı	0	00	945	56	0	00
299	Birikmiş Amortismanlar Hesabı (-)	0	00	-945	56	0	00
AKTİF TOPLAMI		329.939.919	16	384.535.151	16	455.489.016	97

	Dipnot	N-2 Yılı (2019)		N-1 Yılı (2020)		Cari Yıl (N) (2021)	
		TL	Kr	TL	Kr	TL	Kr
PASİF							
III	KISA VADELİ YABANCI KAYNAKLAR	2.652.092	79	3.496.542	80	3.391.214	51
A	Kısa Vadeli İç Mali Borçlar	0	00	0	00	0	00
B	Kısa Vadeli Dış Mali Borçlar	0	00	0	00	0	00
C	Faaliyet Borçları	844.767	14	542.310	64	1.015.891	04
320	Bütçe Emanetleri Hesabı	844.767	14	542.310	64	1.015.891	04
D	Emanet Yabancı Kaynaklar	898.611	75	282.051	25	291.842	30
330	Alınan Depozito ve Teminatlar Hesabı	0	00	0	00	0	00
333	Emanetler Hesabı	898.611	75	282.051	25	291.842	30
E	Alınan Avanslar	0	00	0	00	0	00
F	Yıllara Yaygın İnşaat ve Onarım Hakedişleri	0	00	0	00	0	00
G	Ödenecek Diğer Yükümlülükler	908.713	90	2.672.180	91	2.083.481	17
360	Ödenecek Vergi ve Fonlar Hesabı	557.688	33	2.303.846	45	1.601.463	47
361	Ödenecek Sosyal Güvenlik Kesintileri Hesabı	308.579	53	333.882	58	444.073	35
362	Fonlar veya Diğer Kamu İD Adına Yapılan Tahsilat Hesabı	42.446	04	34.451	88	37.944	35
H	Borç ve Gider Karşılıkları	0	00	0	00	0	00
I	Gelecek Aylara Ait Gelirler ve Gider Tahakkukları	0	00	0	00	0	00
J	Diğer Kısa Vadeli Yabancı Kaynaklar	0	00	0	00	0	00
IV	UZUN VADELİ YABANCI KAYNAKLAR	3.243.783	08	4.331.534	99	6.224.290	69
A	Uzun Vadeli İç Mali Borçlar	0	00	0	00	0	00
B	Uzun Vadeli Dış Mali Borçlar	0	00	0	00	0	00
C	Faaliyet Borçları	0	00	0	00	0	00
D	Diğer Borçlar	151.419	78	168.486	78	158.316	05
430	Alınan Depozito ve Teminatlar Hesabı	151.419	78	168.486	78	158.316	05
E	Alınan Avanslar	0	00	0	00	0	00
G	Borç ve Gider Karşılıkları	3.092.363	30	4.163.048	21	6.065.974	64
472	Kıdem Tazminatı Karşılığı Hesabı	3.092.363	30	4.163.048	21	6.065.974	64
H	Gelecek Yıllara Ait Gelirler ve Gider Tahakkukları	0	00	0	00	0	00
I	Diğer Uzun Vadeli Yabancı Kaynaklar	0	00	0	00	0	00
ÖZ KAYNAKLAR		324.044.043	29	376.707.071	37	445.873.511	77
A	Net Değer	238.585.514	99	251.819.043	94	298.103.034	49
500	Net Değer Hesabı	238.585.514	99	251.819.043	94	298.103.034	49
B	Değer Hareketleri	2.686.174	53	2.686.174	53	2.686.174	53
519	Değer Hareketleri Sonuç Hesabı	2.686.174	53	2.686.174	53	2.686.174	53
C	Yedekler	0	00	0	00	0	00
D	Geçmiş Yıllar Olumlu Faaliyet Sonuçları	158.846.474	29	236.601.889	38	309.632.714	09
570	Geçmiş Yıllar Olumlu Faaliyet Sonuçları Hesabı	158.846.474	29	236.601.889	38	309.632.714	09
E	Geçmiş Yıllar Olumsuz Faaliyet Sonuçları	-97.106.436	52	-164.759.351	95	-233.714.849	52
580	Geçmiş Yıllar Olumsuz Faaliyet Sonuçları (-)	-97.106.436	52	-164.759.351	95	-233.714.849	52
F	Dönem Faaliyet Sonuçları	21.032.316	00	50.359.317	47	69.166.438	18
590	Dönem Olumlu Faaliyet Sonuçları Hesabı (-)	21.032.316	00	50.359.317	47	69.166.438	18
PASİF TOPLAMI		329.939.919	16	384.535.151	16	455.489.016	97

2. FAALİYET SONUÇLARI TABLOSU

ANKARA SOSYAL BİLİMLER ÜNİVERSİTESİ 2021 YILI FAALİYET SONUÇLARI TABLOSU

Hesap Kodu	Yardımcı Hes.		GİDERİN TÜRÜ	2019 Yılı		2020 Yılı		2021 Yılı		Hesap Kodu	Yardımcı Hes.		GELİRİN TÜRÜ	2019 Yılı		2020 Yılı		2021 Yılı	
	Kod.1	Kod.2									Kod.1	Kod.2							
630			GİDERLER HESABI	71.511.455	00	74.883.353	71	98.696.041	03	600			GELİRLER HESABI	92.543.927	50	125.255.139	16	168.145.207	71
630	01		PERSONEL GİDERLERİ	42.073.285	09	50.756.735	43	67.541.959	35	600	03		TEŞEBBÜS VE MÜLKİYET GELİRLERİ	1.060.358	58	1.968.474	75	2.564.636	42
630	01	01	MEMURLAR	29.927.592	89	38.497.706	34	50.171.858	25	600	03	01	MAL VE HİZMET SATIŞ GELİRLERİ	1.020.369	28	1.924.702	60	2.536.255	90
630	01	02	SÖZLEŞMELİ PERSONEL	2.834.348	47	2.931.214	03	2.717.277	48	600	03	06	KIRA GELİRLERİ	39.989	30	43.772	15	28.380	52
630	01	03	İŞÇİLER	8.766.324	19	9.308.051	06	14.615.252	42	600	04		ALINAN BAĞIŞ VE YARDIMLAR İLE ÖZEL GELİRLER	89.026.326	60	120.693.541	48	162.008.509	45
630	01	04	GEÇİCİ SÜRELİ ÇALIŞANLAR	47.334	00	19.764	00	37.571	20	600	04	01	YURT DIŞINDAN ALINAN BAĞIŞ VE YARDIMLAR	212.681	17	1.781.956	22	325.118	49
630	01	05	DİĞER PERSONEL	497.685	54	0	00	0	00	600	04	02	MERKEZİ YÖNETİM BÜTÇESİNE DAHİL İDARELERDEN ALINAN BAĞIŞ VE YARDIMLAR	87.905.000	00	118.471.000	00	161.351.000	00
630	02		SOSYAL GÜVENLİK KURUMLARINA DEVLET PRİMİ GİDERLERİ	6.540.266	42	7.655.640	49	10.062.094	42	600	04	03	DİĞER İDARELERDEN ALINAN BAĞIŞ VE YARDIMLAR	12.124	90	0	00	0	00
630	02	01	MEMURLAR	4.212.785	47	5.201.269	89	6.643.933	30	600	04	05	PROJE YARDIMLARI	896.520	53	440.585	26	332.390	96
630	02	02	SÖZLEŞMELİ PERSONEL	636.950	52	659.471	66	612.197	77	600	05		DİĞER GELİRLER	2.253.253	65	2.058.866	62	2.085.297	21
630	02	03	İŞÇİLER	1.688.141	12	1.790.693	63	2.800.052	49	600	05	01	FAİZ GELİRLERİ	1.326.013	90	643.813	73	119.323	95
630	02	04	GEÇİCİ SÜRELİ ÇALIŞANLAR	2.389	31	4.205	31	5.910	86	600	05	02	KİŞİ VE KURUMLARDAN ALINAN PAYLAR	176.954	43	52.662	43	97.263	53
630	03		MAL VE HİZMET ALIM GİDERLERİ	5.730.416	58	4.152.966	17	6.053.341	88	600	05	03	PARA CEZALARI	10.178	30	22	00	1.357	00
630	03	01	ÜRETİME YÖNELİK MAL VE MALZEME ALIMLARI	0	00	2.665	00	18.150	81	600	05	09	DİĞER ÇEŞİTLİ GELİRLER	740.107	2	1.362.368	46	1.867.352	73
630	03	02	TÜKETİME YÖNELİK MAL VE MALZEME ALIMLARI	3.269.416	43	2.709.267	50	4.235.975	53	600	11		DEĞER VE MİKTAR DEĞİŞİMLERİ GELİRLERİ	203.988	67	183.970	09	1.385.967	15
630	03	03	YOLLUKLAR	550.706	65	165.218	33	428.559	43	600	11	01	DÖVİZ MEVCUDUNUN DEĞERLENMESİNDEN OLUŞAN OLUMLU KUR FARKLARI	203.988	67	183.970	09	1.385.967	15
630	03	04	GÖREV GİDERLERİ	219.141	98	117.132	87	18.620	44	600	25	00	KAMU İDARELERİNDEN BEDELSİZ OLARAK ALINAN MALİ OLMAYAN VARLIKLARDAN ELDE EDİLEN GELİRLER	0	00	350.286	22	100.797	48
630	03	05	HİZMET ALIMLARI	1.477.034	44	924.996	85	1.023.237	18	600	25	01	GENEL BÜTÇE KAPSAMINDAKİ KAMU İDARELERİNDEN BEDELSİZ OLARAK ALINAN MALİ OLMAYAN VARLIKLARDAN ELDE EDİLEN GELİRLER	0	00	350.286	22	100.797	48
630	03	06	TEMSİL VE TANITMA GİDERLERİ	13.711	69	14.862	49	2.575	00	GELİRLER TOPLAMI (B)									
630	03	07	MENKUL MAL, GAYRİMADDİ HAK ALIM, BAKIM VE ONARIM GİDERLERİ	151.671	39	101.308	97	300.428	69	92.543.927	50	125.255.139	16	168.145.207	71				
630	03	08	GAYRİMENKUL MAL BAKIM VE ONARIM GİDERLERİ	48.734	00	117.514	21	25.794	80										
630	05		CARİ TRANSFERLER	1.393.729	28	1.529.997	96	2.229.519	75										
630	05	01	GÖREV GİDERLERİ	1.056.696	86	1.159.261	61	1.808.584	63										
630	05	03	KAR AMACI GÜTMİYEN KURULUŞLARA YAPILAN TRANSFERLER	246.764	20	183.047	30	280.460	15										
630	05	04	HANE HALKI VE İŞLETMELERE YAPILAN TRANSFERLER	90.268	22	187.689	05	140.474	97										
630	11		DEĞER VE MİKTAR DEĞİŞİM GİDERLERİ	186.752	96	135.917	97	164.897	49										

630	11	01	DÖVİZ MEVCUDUNUN DEĞERLEMESİNDE OLUŞAN OLUMSUZ KUR FARKLARI	186.752	96	135.917	97	164.897	49
630	13		AMORTİSMAN GİDERLERİ	14.051.201	02	9.272.299	97	10.469.582	94
630	13	01	MADDİ DURAN VARLIKLAR AMORTİSMAN GİDERLERİ	13.878.916	88	8.412.643	50	8.837.008	98
630	13	02	MADDİ OLMAYAN DURAN VARLIKLAR AMORTİSMAN GİDERLERİ	172.284	14	859.656	47	1.632.573	96
630	14		İLK MADDE VE MALZEME GİDERLERİ	1.356.441	95	1.324.335	12	1.551.207	08
630	14	01	KIRTASIYE MALZEMELERİ	302.506	32	186.353	30	304.503	62
630	14	02	BESLENME/GIDA AMAÇLI VE MUTFAKTA KULLANILAN TÜKETİM MALZEMELERİ	223	02	78.799	95	22.475	04
630	14	03	TIBBİ VE LABORATUAR SARF MALZEMELERİ	0	00	22.117	92	32.708	89
630	14	04	YAKITLAR, YAKIT KATKILARI VE KATKI YAĞLAR	0	00	10.401	26	382	10
630	14	05	TEMİZLEME EKİPMANLARI	244.481	87	243.729	23	171.102	92
630	14	06	GIYECEK, MEFRUŞAT VE TUHAFİYE MALZEMELERİ	338.490	33	205.722	56	346.085	90
630	14	07	YİYECEK	4.476	60	0	00	9.377	48
630	14	08	İÇECEK	1.987	20	0	00	35.868	01
630	14	10	ZİRAİ MADDELER	2.596	00	8.845	04	141.492	50
630	14	12	BAKIM ONARIM VE ÜRETİM MALZEMELERİ	264.429	05	295.701	50	220.737	14
630	14	13	YEDEK PARÇALAR	30.220	20	39.068	47	94.098	06
630	14	14	NAKİL VASİTALARI LASTİKLERİ	2.599	96	6.163	60	9.626	80
630	14	15	DEĞİŞİM, BAĞIŞ VE SATIŞ AMAÇLI YAYINLAR	1.531	20	0	00	0	00
630	14	16	SPOR MALZEMELERİ GRUBU	30.236	00	161.458	10	32.076	00
630	14	17	BASINÇLI EKİPMANLAR	0	00	974	16	4.506	20
630	14	99	DIĞER TÜKETİM AMAÇLI MALZEMELER	132.664	20	65.000	03	126.166	42
630	30		PROJE KAPSAMINDA YAPILAN CARİ GİDERLER	179.360	00	55.460	00	896.437	42
630	30	06	PROJE KAPSAMINDA YAPILAN CARİ GİDERLER	179.360	00	55.460	00	896.437	42
630	99		DIĞER GİDERLER	1	70	0	60	0	70
630	99	99	YUKARIDA TANIMLANMAYAN DIĞER GİDERLER	1	70	0	60	0	70
GİDERLER TOPLAMI (A)				71.511.455	00	74.883.353	71	98.969.041	03

Hesap Kodu	Yardımcı Hes.		İNDİRİM, İADE VE İSKONTONUN TÜRÜ	2019 Yılı		2020 Yılı		2021 Yılı	
	Kod.1	Kod.2							
610	00	00	İNDİRİM, İADE VE İSKONTOLAR HESABI	156	50	12.467	98	9.728	50
610	03	00	TEŞEBBÜS VE MÜLKİYET GELİRLERİ	156	50	12.467	98	9.728	50
610	03	01	MAL VE HİZMET SATIŞ GELİRLERİ	156	50	12.100	00	9.728	50
610	03	06	KİRA GELİRLERİ	0	00	367	98	0	00
İNDİRİM, İADE VE İSKONTO TOPLAMI (C)				156	50	12.467	98	9.728	50

	2019 YILI		2020 YILI		2021 YILI	
GİDERLER TOPLAMI (A)	71.511.455	00	74.883.353	71	98.969.041	03
GELİRLER TOPLAMI (B)	92.543.927	50	92.543.927	50	168.145.207	71
İNDİRİM İADE İSKONTO TOPLAMI (C)	156	50	12.467	98	9.728	50

	2019 YILI		2020 YILI		2021 YILI	
NET GELİR (D=B-C)	92.543.771	00	125.242.671	18	168.135.479	21
ENFLASYON DÜZELTMESİ (E)	0	00	0	00	0	00
FAALİYET SONUCU [A-(D+E)] (+ / -)	21.032.316	00	50.359.317	47	69.166.438	18

3. NAKİT AKIŞ TABLOSU

ANKARA SOSYAL İLİMLER ÜNİVERSİTESİ
2021 YILI NAKİT AKIŞ TABLOSU

NAKİT AKIŞLARI	N-2 Yılı		N-1 Yılı		Cari Yıl (N)	
	TL	Kr	TL	Kr	TL	Kr
FAALİYETLERDEN KAYNAKLANAN NAKİT AKIŞLARI						
A-) Faaliyetlerden Sağlanan Nakit Girişleri	103.839.178	48	122.384.618	40	177.214.055	67
Vergi Gelirleri	0	00	0	00	0	00
Teşebbüs ve Mülkiyet Gelirleri	1.032.512	99	1.920.719	93	2.536.759	85
Alınan Başş ve Yardımlar	100.699.326	60	118.385.541	48	172.589.509	45
Faizler, Cezalar, Paylar	2.107.338	89	2.078.356	99	2.087.736	37
Menkul Kıymet ve Varlık Gelirleri	0	00	0	00	0	00
B-) Faaliyetlerden Kaynaklanan Nakit Çıkışları	55.225.018	63	64.453.257	15	86.309.773	12
Personel Giderleri	42.073.285	09	50.756.735	43	67.541.959	35
Sosyal Güvenlik Kurumlarına Devlet Primleri	6.540.266	42	7.655.640	49	10.062.094	42
Mal ve Hizmet Giderleri	5.038.376	14	4.455.422	67	5.579.761	48
Faiz Giderleri	0	00	0	00	0	00
Cari Transferler	1.393.729	28	1.529.997	96	2.229.519	75
Sermaye Transferleri	0	00	0	00	0	00
Proje Kapsamında Yapılan Cari Giderler	179.360	00	55.460	00	896.437	42
Diğer Giderler	1	70	0	60	0	70
C-) Ön Ödemelerden Kaynaklanan Nakit Akışları	454.158	92	308.503	26	496.409	46
D-) Faaliyetlerden Sağlanan Net Nakit Girişi (A-B-C)	48.160.000	93	57.622.857	99	90.407.873	09
YATIRIMLARDAN KAYNAKLANAN NAKİT AKIŞLARI						
E-) Mali ve Mali Olmayan Varlık Satışlarından Kaynaklanan Nakit Girişleri	78.804.223	01	378.471.193	07	4.147.929	60
Stok Satışlarından Kaynaklanan Nakit Girişleri	615.648	08	331.040	45	468.987	24
Maddi Duran Varlık Satışlarından Kaynaklanan Nakit Girişleri	78.188.574	93	378.140.152	62	3.678.942	40
Arazi ve Arsalar	0	00	0	00	660.959	19
Yeraltı ve Yerüstü Düzenleri	0	00	0	00	0	00
Binalar	75.180.349	66	377.316.261	04	2.276.681	04
Tesis, Makine ve Cihazlar	80.348	62	77.509	09	64.283	18
Taşıtlar	0	00	0	00	0	00
Demirbaşlar	2.927.876	65	746.382	49	677.018	95
Hizmet İmtiyaz Varlıkları	0	00	0	00	0	00
Yapılmakta Olan Yatırımlar	0	00	0	00	0	00
Yatırım Avansları	0	00	0	00	0	00
Elden Çıkarılacak Stoklar ve Maddi Duran Varlıklar	0	00	0	00	0	00
Mali Varlık Satışlarından Kaynaklanan Nakit Girişleri	0	00	0	00	0	00
Maddi Olmayan Duran Varlık Satışlarından Kaynaklanan Nakit Girişleri	0	00	0	00	0	00
F-) Mali ve Mali Olmayan Varlık Alımlarından Kaynaklanan Nakit Çıkışları	120.861.053	35	445.589.054	24	87.986.799	29
Stok Alımlarından Kaynaklanan Nakit Çıkışları	2.295.922	63	1.482.763	30	2.197.401	45
Maddi Duran Varlık Alımlarından Kaynaklanan Nakit Çıkışları	118.134.409	32	443.506.538	50	84.156.823	88
Arazi ve Arsalar	3.626.000	00	0	00	660.959	19
Yeraltı ve Yerüstü Düzenleri	0	00	0	00	0	00
Binalar	0	00	376.687.094	95	3.483.572	04
Tesis, Makine ve Cihazlar	292.447	47	346.286	35	203.224	76
Taşıtlar	0	00	151.365	68	0	00
Demirbaşlar	7.180.261	75	2.647.956	61	3.415.985	21
Hizmet İmtiyaz Varlıkları	0	00	0	00	0	00
Yapılmakta Olan Yatırımlar	107.035.700	10	63.673.834	88	76.393.082	68
Yatırım Avansları	0	00	0	00	0	00
Elden Çıkarılacak Stoklar ve Maddi Duran Varlıklar	0	00	0	00	0	00
Mali Varlık Alımlarından Kaynaklanan Nakit Çıkışları	0	00	0	00	0	00
Maddi Olmayan Duran Varlık Alımlarından Kaynaklanan Nakit Çıkışları	430.721	40	599.752	47	1.632.573	96
G-) Yatırımlardan Sağlanan Net Nakit Akışı (E-F)	-42.056.830	34	-67.117.861	20	-83.838.869	69
H-) NAKİT AÇIK/FAZLASI (D+G)	6.103.170	59	-9.495.003	20	6.569.003	40
FİNANSMAN FAALİYETLERİNDEN KAYNAKLANAN NAKİT AKIŞLARI						
I-) Net Mali Varlık Ediniminden Kaynaklanan Nakit Akışları	141.753	46	10.349.363	27	7.895.616	29
Menkul Kıymet ve Varlıklardan Kaynaklanan Nakit Akışları	0	00	0	00	0	00
Kurum Alacaklarından Kaynaklanan Nakit Akışları	0	00	10.425.437	57	7.866.682	26
Diğer Varlık Edinimlerinden Kaynaklanan Nakit Akışları	141.753	46	-76.074	30	28.934	03
J-) Net Borçlanmadan Kaynaklanan Nakit Akışları	800.787	21	2.234.658	42	1.313.847	01
Mali Borçlanmadan Kaynaklanan Nakit Akışları	0	00	0	00	0	00
Para Piyasası Nakit İşlemleri Borçları	0	00	0	00	0	00
Kamu İdarelerine Mali Borçlar	0	00	0	00	0	00
Tahviller	0	00	0	00	0	00
Bonolar	0	00	0	00	0	00
Diğer İç Mali Borçlar	0	00	0	00	0	00
Dış Mali Borçlar	0	00	0	00	0	00
Diğer Yükümlülüklerden Kaynaklanan Nakit Akışları	800.787	21	2.234.658	42	1.313.847	01
K-) Finansman Faaliyetlerinden Kaynaklanan Net Nakit Akışları (J-I)	659.033	75	-814.704	85	-6.581.769	28
L-) NAKİT STOĞUNDAKİ NET DEĞİŞİM (H+K)	6.762.204	34	-17.609.708	03	-12.765	88
İSTATİSTİKSEL HATA (L-M)	0	00	0	00	0	00
M-) HAZİR DEĞERLER NAKİT DEĞİŞİMİ	6.762.204	34	-17.609.708	03	-12.765	88
Kasa	0	00	0	00	0	00
Alınan Çekler	0	00	0	00	0	00
Banka	6.874.452	41	-19.309.629	13	-56.907	40
Verilen Çekler ve Gönderme Emirleri	0	00	0	00	0	00
Proje Özel Hesabı	-299.001	03	1.739.813	05	1.265.211	18
Döviz	186.752	96	-39.891	95	-1.221.069	66
Döviz Gönderme Emirleri	0	00	0	00	0	00
Elçilik ve Konsolosluklar Nezdindeki Paralar	0	00	0	00	0	00
Diğer Hazır Değerler	0	00	0	00	0	00
Banka Kredi Kartlarından Alacaklar	0	00	0	00	0	00

(1) Faaliyetlerden sağlanan net nakit girişleri eksi yatırımlardan sağlanan net nakit çıkışlarını ifade eder.

(2) Nakit açık / fazlası eksisi finansman faaliyetlerinden net nakit girişlerini ifade eder. Nakit stokundaki net değişim dönem başı ve dönem sonu nakit stokunun farkına eşittir.

G.Y.M.Y. Örnek:6

4. ÖZKAYNAK DEĞİŞİM TABLOSU

ANKARA SOSYAL BİLİMLER ÜNİVERSİTESİ						
31.12.2021 TARİHİNDE SONA EREN DÖNEME AİT ÖZ KAYNAK DEĞİŞİM TABLOSU						
	2020			2021		
	DÖNEM BAŞI BAKİYESİ	DÖNEM İÇİ HAREKETLER	DÖNEM SONU BAKİYESİ	DÖNEM BAŞI BAKİYESİ	DÖNEM İÇİ HAREKETLER	DÖNEM SONU BAKİYESİ
MUHASEBE POLİTİKASINDAKİ DEĞİŞİKLİKLER	0,00	0,00	0,00	0,00	0,00	0,00
NET DEĞER	238.585.514,99	13.233.528,95	251.819.043,94	251.819.043,94	46.283.990,55	298.103.034,49
A- Denge Kayıtları	0,00	-180.496.572,73	-180.496.572,73	-180.496.572,73	0,00	-180.496.572,73
B- Varlık Envanteri	434.162,38	2.253.379,33	2.687.541,71	2.687.541,71	-2.371,58	2.685.170,13
C- Yükümlülük Envanteri	-1.024.962,47	0,00	-1.024.962,47	-1.024.962,47	0,00	-1.024.962,47
Ç- Değer Hareketleri Sonuç Hesabından Aktarılanlar	0,00	0,00	0,00	0,00	0,00	0,00
D- Enflasyon Düzeltme Farkları	0,00	0,00	0,00	0,00	0,00	0,00
E- Diğer	239.176.315,08	191.476.722,35	430.653.037,43	430.653.037,43	462.086.362,13	476.939.399,56
DEĞER HAREKETLERİ	2.686.174,53	0,00	2.686.174,53	2.686.174,53	0,00	2.686.174,53
YEDEKLER	0,00	0,00	0,00	0,00	0,00	0,00
GEÇMİŞ YILLAR OLUMLU SONUÇLARI	247.531.705,72	-10.929.816,34	236.601.889,38	355.916.704,42	-46.283.990,33	309.632.714,09
GEÇMİŞ YILLAR OLUMSUZ SONUÇLARI	-164.759.351,95	0,00	-164.759.351,95	-233.714.849,52	0,00	-233.714.849,52
DÖNEM FAALİYET SONUÇLARI	0,00	50.359.317,47	50.359.317,47	0,00	69.166.438,18	69.166.438,18

G.Y.M.Y. Örnek:23

5. BÜTÇELENEN VE GERÇEKLEŞEN TUTARLARIN KARŞILAŞTIRMA TABLOSU

ANKARA SOSYAL BİLİMLER ÜNİVERSİTESİ 2021 YILI BÜTÇELENEN VE GERÇEKLEŞEN TUTARLARIN KARŞILAŞTIRMA TABLOSU

	Bütçelenen Tutarlar		Gerçekleşen Tutar
	Bütçe Ödeneği / Gelir Tahmini	Nihai Ödenek	
TAHSİLATLAR			
Vergi Gelirleri	0,00	0,00	0,00
Sosyal Güvenlik Gelirleri	0,00	0,00	0,00
Teşebbüs ve Mülkiyet Gelirleri	780.000,00	0,00	2.546.488,35
Alınan Bağış ve Yardımlar İle Özel Gelirler	149.862.000,00	0,00	171.969.108,00
Diğer Gelirler	225.000,00	0,00	2.087.785,70
Sermaye Gelirleri	0,00	0,00	0,00
Alacaklardan Tahsilat	0,00	0,00	0,00
Red ve İadeler (-)	0,00	0,00	9.728,50
Toplam Tahsilatlar	150.867.000,00	0,00	176.593.653,55
ÖDEMELER			
Personel Giderleri	54.879.000,00	65.749.220,00	65.515.657,92
Sosyal Güvenlik Kurumlarına Devlet Primi Giderleri	8.663.000,00	10.070.500,00	10.062.094,42
Mal ve Hizmet Alım Giderleri	5.866.000,00	9.975.000,00	7.212.449,55
Faiz Giderleri	0,00	0,00	0,00
Cari Transferler	1.959.000,00	2.256.506,06	2.020.570,84
Sermaye Giderleri	79.500.000,00	87.030.191,00	83.084.281,53
Sermaye Transferleri	0,00	0,00	0,00
Borç Verme	0,00	0,00	0,00
Yedek Ödenekler	0,00	0,00	0,00
Toplam Ödemeler	150.867.000,00	175.081.417,06	167.895.054,26
NET TAHSİLATLAR/ÖDEMELER			1,05

B.KAMU İDARESİNİN HUKUKİ YAPISI VE FAALİYET ALANI

ANKARA SOSYAL BİLİMLER ÜNİVERSİTESİ

Ankara Sosyal Bilimler Üniversitesi, Hükümet Meydanı

No: 2 PK: 06030

Ulus, Altındağ, ANKARA

1. TARİHSEL GELİŞİMİ

Ankara Sosyal Bilimler Üniversitesi (ASBÜ) 2013 yılında kurulmuştur.¹ ASBÜ Rektörlüğüne 7 Fakülte,² 3 Enstitü,³ 21 Uygulama ve Araştırma Merkezi⁴, Yabancı Diller Yüksekokulu ile Enformatik ve Yabancı Diller Bölümleri bağlıdır. ASBÜ'nün idari teşkilatı, 21.11.1983 tarihli Resmi Gazetede yayımlanan 124 sayılı “Yükseköğretim Kuruluşları İle Yükseköğretim Kurumlarının İdari Teşkilatı Hakkında Kanun Hükmünde Kararname” çerçevesinde şekillenmiştir.⁵ ASBÜ'nün teşkilat şeması EK-1’de sunulmuştur.

ASBÜ Ankara'nın tarihî semti Ulus'ta yer almaktadır. Tarihî, kültürel ve estetik değeri olan binalarda faaliyet göstermektedir. 03.04.2013 tarihinde Üniversitemize tahsis edilen ve Rektörlük Hizmet Binası olarak hizmet vermekte olan tarihi binanın restorasyonu 06.07.2017 tarihinde tamamlanmış ve hizmete girmiştir. Ayrıca; 08.05.2014 tarihinde Garaj (Lale Palas Yanı), 06.06.2014 tarihinde Defterdarlık binası (restorasyon ihalesi yapılmış olup restorasyon faaliyetleri devam etmektedir) ve 21.05.2015 tarihinde Konak (Kale) Üniversitemize tahsis edilmiştir.

¹ ASBÜ 31.01.2013 tarih ve 28545 sayılı Resmi Gazetede yayımlanan 22.01.2013 tarih ve 6410 sayılı Yükseköğretim Kurumları Teşkilat Kanunu ile Bazı Kanun ve Kanun Hükmünde Kararnamelerde Değişiklik Yapılmasına Dair Kanun'un 2. maddesi ile 2809 sayılı Yükseköğretim Kurumları Teşkilatı Kanununa eklenen Ek MADDE 148 ile kurulmuştur.

² İslami İlimler Fakültesi, Hukuk Fakültesi, Siyasal Bilgiler Fakültesi, Sosyal ve Beşeri Bilimler Fakültesi, Sanat ve Tasarım Fakültesi, Yabancı Diller Fakültesi ve İletişim Fakültesi.

³ Bölge Araştırmaları Enstitüsü, İslami Araştırmalar Enstitüsü, Sosyal Bilimler Enstitüsü.

⁴ Dil Eğitimi Uygulama ve Araştırma Merkezi, Sosyal İnovasyon Uygulama ve Araştırma Merkezi, Yükseköğretim Çalışmaları Uygulama ve Araştırma Merkezi, Yöntem Eğitimi Uygulama ve Araştırma Merkezi, Deneysel İktisat Uygulama ve Araştırma Merkezi, Kültür ve Medeniyet Uygulama ve Araştırma Merkezi, Saha Araştırmaları Uygulamaları ve Araştırma Merkezi, Rekabet ve Regülasyon Çalışmaları Uygulama ve Araştırma Merkezi, Küresel Göç Uygulama ve Araştırma Merkezi, Ahmet Özsoy Demokrasi Araştırmaları Uygulama ve Araştırma Merkezi, Sürekli Eğitim Uygulama ve Araştırma Merkezi, Sözlü Tarih Uygulama ve Araştırma Merkezi, Kudüs Çalışmaları Uygulama Ve Araştırma Merkezi, İnsan Kaynakları ve Strateji Uygulama ve Araştırma Merkezi, Uluslararası İslam Ekonomisi ve Finansı Uygulama ve Araştırma Merkezi, Denetim Ve Risk Yönetimi Uygulama ve Araştırma Merkezi, Kent, Çevre ve Yerel Yönetim Çalışmaları Uygulama ve Araştırma Merkezi, Uzaktan Eğitim Uygulama ve Araştırma Merkezi, Türkçe Öğretimi Uygulama ve Araştırma Merkezi, Klinik Psikoloji Uygulama ve Araştırma Merkezi, Uluslararası Kalkınma Çalışmaları Uygulama ve Araştırma Merkezi.

⁵ Bunlar; Özel Kalem (Rektörlük ve Genel Sekreterlik), Öğrenci İşleri Daire Başkanlığı, Bilgi İşlem Daire Başkanlığı, Strateji Geliştirme Daire Başkanlığı, İdari ve Mali İşler Daire Başkanlığı, Personel Daire Başkanlığı, Kütüphane ve Dokümantasyon Daire Başkanlığı, Yapı İşleri ve Teknik Daire Başkanlığı, Sağlık, Kültür ve Spor Daire Başkanlığı ile Hukuk Müşavirliğidir.

21.05.2014 tarihinde eski Maliye Yüksek Eğitim Merkezi (MAYEM) Binası Üniversitemize tahsis edilmiş ve restorasyonu 01.12.2017 tarihinde tamamlanmış ve hizmete girmiştir. 31.12.2016 tarihinde Üniversitemize tahsis edilen Tarihi Sümerbank Binası'nın restorasyonu tamamlanmış olup 2018-2019 eğitim-öğretim döneminde eğitime başlanılmıştır. 04.04.2019 tarihinde Valilik Binası Üniversitemize tahsis edilmiş olup 2019-2020 yılında eğitim-öğretim döneminde İslami İlimler Fakültesi olarak faaliyetlerine başlamıştır.

Ankara Sosyal Bilimler Üniversitesinde 2021 yılında 308 akademik, 20 yabancı uyruklu akademik, 134 idari, 163 işçi olmak üzere toplam 625 personel bulunmaktadır. Toplam personelin % 49,28'i akademik, % 3,20'si yabancı uyruklu akademik, % 21,44'ü idari, personel ve % 26,08'i da işçilerden oluşmaktadır.

“Kamu İdarelerinde Stratejik Planlamaya İlişkin Usul ve Esaslar Hakkında Yönetmelik”⁶ gereği 2019 yılında 2020-2024 Stratejik Planımız hazırlanmış ve Cumhurbaşkanlığı Strateji Bütçe Başkanlığıyla mutabakat sağlanarak Rektörlük Makamının 13/09/2019 tarih ve E.6079 sayılı Oluru ile yürürlüğe konulmuştur.

⁶ Yönetmelik 26.02.2018 tarih ve 30344 sayılı Resmi Gazetede yayımlanmıştır.

2. MİSYONU, VİZYONU, DEĞERLERİ ve HEDEFLERİ

a) Misyon

Sosyal bilimler alanında eğitim, araştırma, girişimcilik ve toplumsal sorumluluk faaliyetleriyle bilimin, toplumun ve insanlığın ilerlemesine katkı sağlamaktır.

b) Vizyon

Bir ihtisas üniversitesi olarak gerçekleştirdiğimiz öncü çalışmalar ile sosyal bilimler alanının ilerlemesine liderlik yapmaktır.

c) Temel Değerler

Kurumsal Değerlerimiz

- **Sosyal sorumluluk ve duyarlılık:** ASBÜ, ülkemizin ve bölgemizin önemli toplumsal sorunlarına duyarlıdır ve bu sorunların çözümü ve toplumsal barış ve refahın artırılması için çalışmayı görev olarak benimser.
- **Liyakat ve hakkaniyet:** ASBÜ, mensuplarının görev ve sorumluluklarıyla taltiflerini liyakata dayalı olarak yapar. ASBÜ, mensupları arasında kuvvetli bir hakkaniyet duygusunun gelişmesini bu temelde sağlar.
- **Toplumsal adalet ve erdemlilik:** ASBÜ, toplumsal düzenin temelini adalet olduğunu düşünür. Erdemli bir toplumun adalet temelinde yükseleceğini, erdemliliğin ise hem toplumumuzu hem de insanlığı yücelteceğine inanır.
- **Bilimsel ahlak ve özgürlük:** ASBÜ, bilimin insanlığı yüceltmek için bir araç olduğuna, her ne şekilde olursa olsun insanları egemenlik altına almak için kullanılamayacağına inanır. ASBÜ'ye göre bilim bu ahlakla özgürleşir ve öyle olduğu ölçüde özgürleştirir.

Çalışma İlkelerimiz

- **Performans odaklılık:** Bir dünya üniversitesi olmak amacıyla hedef ve önceliklerini rekabetçi bir temelde belirlemeyi, gerçekleştirmeyi ve rekabetçiliği üniversite içerisinde kurumsallaştırmayı hedefler.
- **Etik değerlere bağlılık:** ASBÜ, ulaşmak istediğimiz hedeflere varma şeklimizin bunları elde etmek kadar önemli olduğuna inanır.
- **Şeffaflık ve hesap verebilirlik:** ASBÜ, toplumun taleplerine karşı duyarlı, hesap veren, şeffaf, anlaşılır ve açık bir örgüt yapısına sahip bir kurum olmayı hedefler.
- **Katılımcılık:** ASBÜ, çalışanlarının bireysel özellik ve idealizmlerini koruyarak her kademedeki yönetim süreçlerini kapsar.

d) Amaç ve Hedefler

ASBÜ, sosyal bilimler alanında bir ihtisas üniversitesidir. Sosyal, idari, siyasi, ticari ve endüstriyel konularda özgün bilgi üretmeyi, üretilen bilgiyi kamu ve özel sektör ile sivil toplum kuruluşlarının sorunlarına, ihtiyaçlarına ve beklentilerine odaklanarak toplumsal faydaya dönüştüren bir üniversite modeli ile çalışmaktadır. ASBÜ üniversite modeli, hem eğitim-öğretimde, hem araştırmada Türkiye’de yaygın eğilimin ötesinde bir niteliğe ve özgünlüğe sahiptir.

ASBÜ lisans ve lisansüstü eğitim veren araştırma odaklı bir üniversitedir. Sosyal bilimler alanında uluslararası literatüre katkı sağlayan araştırmalar ve yayınlar gerçekleştirmek üniversitenin başlıca amaçları arasındadır. Bu doğrultuda ASBÜ, ulusal/uluslararası bilimsel projeler ve çalışmalar yapma konusunda öğretim elemanlarını ve öğrencilerini teşvik eder, ulusal (TÜBİTAK, diğer kamu kurumları ve özel sektör) ve uluslararası kuruluşlar tarafından sağlanan sosyal bilim araştırma fonlarının etkin biçimde kullanılması için gereken desteği sağlar. ASBÜ’de kurulmuş olan Dil Eğitim Merkezi aracılığıyla öğrencilerin çalışma konularına bağlı olarak İngilizce dışında ikinci bir yabancı dil öğrenmelerine, araştırma ufuklarını genişletmelerine imkân verilmesi amaçlanmaktadır.

Üniversitemizde, bünyesinde güncel konularda araştırmalara öncelik vererek ülkemizin toplumsal yapısını, değerlerini, kurumlarını ve bunların değişim seyrini ortaya koymaya yönelik araştırmalar yapılması planlanmaktadır. Lisansüstü programların ve araştırma projelerinin tasarlanmasında ve yürütülmesinde disiplinler arası bir yaklaşım gözetilir. ASBÜ, alanlarında başarılı uluslararası üniversitelerle çift diploma programları oluşturmayı, böylece lisansüstü diploma programlarının ülke sınırları dışında tanınırlığını arttırmayı amaçlamaktadır.

ASBÜ çatısı altında, Türkiye’nin dış dünya ile ilişkilerinde önem taşıyan ülkeleri iyi bilen uzmanlar ve araştırmacılar hizmet vermekte, kendilerinden karşılaştırmalı sosyal araştırmalar yürütmeleri beklenmektedir. Bu çalışmaların sonuçları ulusal ve uluslararası alanda bütün araştırmacıların hizmetine şeffaf bir biçimde sunulacaktır. Üniversite bünyesinde yapılan araştırma bulguları, Türkçenin yanı sıra diğer birçok farklı dilde internet ortamında paylaşılacaktır.

ASBÜ eğitim-öğretim stratejisi, mesleki uzman yetiştirmenin ötesinde çalışılan alanda sorunları farklı perspektiflerden anlayıp yorumlayabilecek ve çözebilecek entelektüeller yetiştirmek üzere kurgulanmıştır. ASBÜ olarak, bu stratejinin, Türkiye’nin küresel ortamda etkinliğinin arttırabilmesi bakımından kaçınılmaz bir gereklilik olduğuna inanmaktayız.

ASBÜ’de araştırma stratejisi, Türkiye’deki ve dünyanın doğusundaki çoğu üniversitenin yaptığı gibi batıda üretilen bilginin küçük katkılarla transfer edilmesi üzerine değil, yerel düzeyde yaşanan sosyal, beşeri, idari, siyasi, ticari ve endüstriyel sorunların özgün bir şekilde çözümünü esas almaktadır.

ASBÜ’nün araştırma merkezlerini odağa alarak sosyal sorunların çözümüne ilişkin özgün ve yenilikçi bilgi üretmeyi esas alan üniversite modeli bir rastlantı değil, bilinçli ve kararlı bir tercihtir. Esasen, bu üniversite modeli, özgün bilgi üretimini odağa alırken, bilginin faydaya dönüştürülerek yayılımına olanak tanımakta ve sürdürülebilir bir nitelik taşımaktadır.

ASBÜ, özetle

- Araştırma odaklı,
- Lisansüstü eksenli,
- Uluslararası işbirliğine önem veren,
- Güncel konulardaki araştırmalara öncelik veren,
- İlgi alanı tüm dünyayı kuşatan,
- Türkiye’nin sosyal bilim araştırma ikliminin gelişiminde öncü rol üstlenen,
- Zengin bir kütüphaneye sahip,
- Çok dilli, çok kültürlü,
- İlim ve irfanı buluşturan,
- Toplumun milli ve manevi değerleriyle bütünleşmiş, topluma dokunan,
- Bulunduğu çevrenin dönüşümüne katkı sağlayan bir devlet üniversitesidir.

Ankara’nın tarihî semti Ulus’ta tarihî, kültürel ve estetik değeri olan binalarda faaliyet gösteren ASBÜ yerleşkesinin tasarımında, semtin dokusuna bağlı kalınmıştır. Öğretim elemanları, idari personeli ve öğrencileriyle Üniversite, yerleşkesinin bulunduğu çevrenin entelektüel, sosyal, ekonomik ve kültürel dönüşüm ve gelişimine katkıda bulunacaktır.

C. ÖNEMLİ MUHASEBE POLİTİKALARI

1. MUHASEBE SİSTEMİ

a) Uygulanan Muhasebe Düzenlemeleri

İdareimiz, 5018 sayılı Kamu Malî Yönetimi ve Kontrol Kanununun “Muhasebe Sistemi” başlıklı 49 uncu maddesine göre hazırlanan Kanun kapsamındaki kamu idarelerinde uygulanacak çerçeve hesap planı ile düzenlenecek raporların şekil, süre ve türlerine ilişkin hususlar ile standartların uygulanmasına ilişkin hükümler içeren Genel Yönetim Muhasebe Yönetmeliğine (bundan sonra “Yönetmelik” olarak anılacaktır.) tabidir.

İdaremize ait muhasebe işlemleri, Genel Yönetim Muhasebe Yönetmeliğine uygun olarak hazırlanan Merkezi Yönetim Muhasebe Yönetmeliği çerçevesinde yürütülmektedir.

b) Uygulanan Detaylı Hesap Planı

27/12/2014 tarihli ve 29218 Mükerrer sayılı Resmî Gazetede yayımlanan Genel Yönetim Kapsamındaki Kamu İdarelerinin Detaylı Hesap Planları başlıklı 41 sıra no.lu Muhasebat Genel Müdürlüğü Genel Tebliği hükümleri çerçevesinde hazırlanan Özel Bütçe: Üniversiteler Ortak Detaylı Hesap Planı muhasebe kayıtlarında kullanılmaktadır.

c) Kayıt Esası

Yönetmeliğe göre her türlü muhasebe işlemi çift taraflı kayıt sistemine göre kaydedilmekte, tahakkuk esası gereğince bir ekonomik değer yaratıldığında, başka bir şekilde dönüştürüldüğünde, mübadeleye konu edildiğinde, el değiştirdiğinde veya yok olduğunda muhasebeleştirilmektedir.

d) Yönetmeliğin Uygulamaya Girmeyen Hükümleri

Raporlama tarihi itibarıyla yayımlanmış fakat henüz yürürlüğe girmemiş ve uygulanmasına ileri tarihte başlanılacak maddeler aşağıdaki gibidir. Söz konusu maddelerin yürürlüğe girmesinden sonra mali tablolar ve dipnotlarda gerekli değişiklikler yapılacaktır.

Yönetmeliğin;

- 23 üncü maddesinde yer alan ticari amaçlı stoklara ilişkin net gerçekleşebilir değer uygulamasına, 26 ncı maddesinde yer alan arsa ve arazilerin ayrı izlenmesine, 26 ve 28 inci maddelerde yer alan maddi ve maddi olmayan duran varlıklarda değer düşüklüğü karşılığı ayrılmasına, 311/A maddesinde yer alan mali tabloların konsolidasyonuna, ilişkin hükümler 1/1/2020 tarihinde yürürlüğe girmiştir.

2. KULLANILAN PARA BİRİMİ

Yönetmeliğin “Temel Kavramlar” başlıklı 5 inci maddesinin birinci fıkrasının (c) bendinde belirtilen Parayla Ölçülme kavramı uyarınca, ortak ölçü olarak ulusal para birimi belirlenmiştir. Bu çerçevede mali tablolar ulusal para birimi olan Türk Lirası (TL) cinsinden sunulmaktadır.

3. YABANCI PARA İLE YAPILAN İŞLEMLER VE KUR DEĞİŞİKLİKLERİ

Yönetmeliğin 19 uncu maddesinde yabancı para cinsinden yapılan işlemler sayılmış, bu işlemlerin ve kur değişikliklerinin kaydedilmesi, raporlanması ve dipnotlarda gösterilmesine ilişkin esaslar belirlenmiştir. Yabancı paralar ile yabancı para cinsinden izlenen varlıklar ve yabancı kaynaklar, raporlama tarihinde Türkiye Cumhuriyeti Merkez Bankasıca belirlenen ilgili döviz kuru üzerinden değerlemeye tabi tutulmaktadır. Bu değerlendirme sonucu oluşan kur farklarının etkisi, “Öz Kaynaklar” açıklayıcı not başlığı altında açıklanmıştır.

4. GELİR VE GİDERLERİN MUHASEBELEŞTİRİLME ESASI

Yönetmeliğin “Faaliyet Sonuçları Tablosu İlkeleri” başlıklı 6 ncı maddesi gereğince kamu idarelerinin faaliyetlerine ilişkin gelir ve gider işlemleri, tahakkuk esasına dayalı olarak gelir ve gider hesaplarında izlenmektedir. Bütçe ile ilgili olsun veya olmasın, genel kabul görmüş muhasebe ilkeleri gereği tahakkuk eden her türlü gelir ve giderin izlenmesi için gelir ve gider hesapları kullanılmaktadır.

5. STOKLARIN MUHASEBELEŞTİRME ESASI

Yönetmeliğin 23 üncü maddesi gereğince stoklar, maliyet bedeliyle ilgili stok hesaplarına kaydedilir. Maliyet bedeli, stokların depolanacağı yere kadar getirilmesi için yapılan bütün giderleri kapsar. Kullanıldıklarında veya tüketildiklerinde gider hesabına, satıldıklarında ise ilgili varlık hesaplarına kaydedilerek stok hesaplarından düşülür.

6. DEĞERLEME VE ÖLÇÜM ESASLARI

Değerleme ve ölçüm, mali tablolarda yer verilen iktisadi kıymetin nevi ve mahiyetine göre, aşağıdaki ölçülerden biri ile yapılır.

a) Maliyet Bedeli

Bir varlığın satın alınması, üretilmesi veya değerinin artırılması için yapılan harcamalar veya verilen kıymetlerin toplamını ifade ederken kamu idareleri tarafından edinilen varlık ve hizmetler, bunların elde edilme maliyet bedelleriyle muhasebeleştirilir. Maliyet bedeli tespit edilemeyen varlık ve kaynakların değerlemesine ilişkin hükümler saklıdır. Söz konusu değerlendirme ölçütünün kullanıldığı durumlar aşağıdaki gibidir.

- Kamu idarelerinin bizzat kendi imkânlarıyla ürettikleri maddi ve maddi olmayan duran varlıkların üretimi için yapılan giderler,
- Kira veya sermaye geliri veya bunların her ikisini elde etmek amacıyla edinilen ve kısa dönemde satış veya diğer işlemlere konu edilmesi düşünülmeyen yatırım amaçlı varlıklar,
- Stoklar,
- Gerek yatırım ve gerekse kullanım amacıyla edinilen maddi duran varlıklar,
- Duran varlıkların ilk defa amortisman ve tükenme payı ile enflasyon düzeltmesi işlemleri,
- Şartlı bağış ve yardımların kullanılması sonucu kamu idaresi adına kaydı gereken bir varlık üretilmesi durumu.

b) Gerçeğe Uygun Değer

Piyasa koşullarında muvazaasız bir işlemde bilgili ve istekli taraflar arasında bir varlığın el değiştirmesi veya bir borcun ödenmesi için belirlenen tutarı ifade ederken, söz konusu değerlendirme ölçütünün kullanıldığı durumlar aşağıdaki gibidir.

- Hizmet imtiyaz varlıkları,
- Finansal kiralama işlemine konu varlıkların gerçeğe uygun değeri ile kira ödemelerinin bugünkü değeri karşılaştırılması sonucunda düşük olan değer ise,
- Herhangi bir maliyet yüklenilmeksizin edinilen maddi ve maddi olmayan duran varlıklar,
- Kamu idarelerinin karşılığını doğrudan vermeden veya düşük bir bedel karşılığında elde ettiği gelirler dışında, verilen mal, hizmet ya da sağlanan faydanın karşılığı olan gelirler,
- Mal ve hizmetlerin takas yoluyla satışı işlemlerinden sağlanan tutarlar,
- Aynı olarak alınan şartlı bağış ve yardımlar,

c) İtibari Değer

Her türlü senetlerle, bono ve tahvillerin üzerinde yazılı olan değeri ifade ederek söz konusu ölçütün belirtilen menkul kıymetler için kullanılmaktadır.

d) İz Bedeli

Ekonomik ömrünü tamamladığı halde fiilen kullanılmasına devam edilen iktisadi kıymetler ile gerçek değeri tespit edilemeyen veya edilmesi uygun görülmeyen ancak, hesaplarda izlenmesi gereken iktisadi kıymetlerin muhasebeleştirilmesinde kullanılan ve muhasebe kayıtlarında yer verilen en düşük tutarı ifade ederken söz konusu değerlendirme ölçütünün kullanıldığı durum aşağıdaki gibidir.

- Sanat eserlerinden hesaplara alınmasına karar verilenlerden sigortalanmamaları veya değer takdir edilememesi durumunda olanlar,
- 13/9/2006 tarihli ve 2006/10970 sayılı Bakanlar Kurulu Kararıyla yürürlüğe giren Kamu İdarelerine Ait Taşınmazların Kaydına İlişkin Yönetmelikte iz bedeli ile izlenmesine karar verilen taşınmazlar.

e) Net Gerçekleşebilir Değer

Net gerçekleşebilir değer; olağan iş akışı içerisinde tahmini satış fiyatından, tahmini tamamlanma maliyetleri ve satışı gerçekleştirmek için gerekli tahmini satış giderleri toplamının düşülmesiyle elde edilen tutarı ifade edip söz konusu ölçütün kullanılabilmesi durumu aşağıdaki gibidir.

- Ticari amaçla edinilen ve kamu idaresinin hesaplarında bulunan stokların dönem sonlarında tespit edilen net gerçekleşebilir değerinin maliyet bedelinden küçük olması durumunda kullanılır.

7. AMORTİSMAN VE TÜKENME PAYI AYRILMASINA İLİŞKİN ESASLAR

Yönetmeliğin 29 uncu maddesi gereğince bir duran varlığın amortisman ve tükenme payına tabi değeri, varlığın yararlanma ya da itfa süresine sistemli bir biçimde dağıtılır ve amortisman ve tükenme payı tutarı gider olarak muhasebeleştirilir.

Duran varlıklardan; arazi ve arsalar, yapım aşamasındaki sabit varlıklar, varlıkların elde edilmesi için verilen avans ve krediler ile tarihi yapılar, tarihi veya sanat değeri olan demirbaşlar dışındakilerden hangilerinin amortisman ve tükenme payına tabi tutulacağı ve bunlara ilişkin esas ve usuller ile uygulanacak amortisman ve tükenme payının süre, yöntem ve oranları “Amortisman ve Tükenme Payları” başlıklı ilişkin 47 sıra no.lu Muhasebat Genel Müdürlüğü Genel Tebliğinde belirlenmiştir.

Tebliğde ayrıca dayanıklı taşınırın her biri için 14.000 TL’yi, taşınmazlar için 34.000 TL’yi aşmayan duran varlıklar ile tutarına bakılmaksızın maddi olmayan duran varlıklar ve özel tükenmeye tabi varlıklar hesap gruplarında izlenen varlıklar için amortisman oranı % 100 olarak belirlenmiştir.

8. ENFLASYON DÜZELTMESİ

Yönetmeliğin 30 uncu maddesinde enflasyon düzeltmesi uygulamasının şartları ve yapılacak işlemler belirlenmiştir. Belirlenen şartlar gerçekleşmediği için 2021 yılı mali tablolarında enflasyon düzeltmesi yapılmamıştır.

9. KOŞULLU YÜKÜMLÜLÜKLER VE VARLIKLAR

a) Koşullu Varlıklar

Yönetmeliğin 40/A maddesi gereğince kamu idarelerinin, geçmiş olaylardan kaynaklanan ve tam anlamıyla kontrolünde bulunmayan, bir veya daha fazla kesin mahiyette olmayan olayın ileride gerçekleşip gerçekleşmemesi ile mevcudiyeti teyit edilecek olan koşullu varlıklar nazım hesaplar ana hesap grubunda ihtiyaca göre açılacak hesaplarda izlenmektedir.

10. KARŞILIKLAR

İhtiyatlılık ilkesi gereği Yönetmelikte belirtilen durumlarda ayrılan karşılıklar gider olarak muhasebeleştirilir ve raporlanır. Koşullu yükümlülüklerden kaynaklanan ve kamu idarelerinden ekonomik bir fayda veya hizmet potansiyeli içeren kaynakların çıkışına neden olabileceği güvenilir bir biçimde tahmin edilen tutarlar için karşılık ayrılır ve faaliyet sonuçları tablosuna yansıtılır.

11. BAĞIŞLAR VE HİBELER

5018 sayılı Kanunda alınan bağış ve yardımlar kamu geliri, verilen bağış ve yardımlar kamu gideri olarak tanımlanmıştır. Şartlı bağış ve yardımlar ise Yönetmeliğe göre, alındıklarında, tahsis amacına uygun olarak kullanılmak üzere ilgili hesaplara, karşılıkları ise yükümlülük olarak kaydedilmekte, yükümlülük tutarı, şartlı bağış ve yardımların tahsis amacı gerçekleştikçe gelir olarak kaydedilmektedir.

D. MALİ TABLOLARA İLİŞKİN AÇIKLAYICI NOTLAR

1. BANKA BİLGİLERİ

Banka Hesabı Bilgileri	Tutar
Vadesiz hesap	0,00
Vadeli hesap	0,00
Özel hesaplar	3.210.719,77
Toplam	3.210.719,77

Özel Hesap Bilgileri	Tutar
Açılış Net Defter Değeri	56.907,64
Girişler	1.370.933,25
Kullanımlar	1.427.840,65
Kapanış Net Defter Değeri	0,24

2. PROJE ÖZEL HESABI

Proje Özel Hesabı; banka hesabının bakiyesinde bulunan özel hesap uygulamalarından farklı olarak Avrupa Birliği, uluslararası kuruluşlar veya uluslararası konsorsiyumlardan genel bütçe ve özel bütçeli idareler kapsamındaki kamu idarelerine proje karşılığı aktarılan hibe niteliğindeki tutarların izlenmesi amacıyla oluşturulan özel hesap uygulamaları ile dış finansman kaynağından dış proje kredisi olarak kamu idareleri adına özel hesaplara aktarılan tutarları göstermektedir.

Türü	Tutar
Avrupa Birliğinden Sağlanan Hibeler	3.210.719,53

Proje Özel Hesabı Bilgileri	Tutar
Açılış Net Defter Değeri	1.945.508,35
Girişler	2.748.114,11
Kullanımlar	1.482.902,93
Kapanış Net Defter Değeri	3.210.719,53

3. MALİ DURAN VARLIKLAR

İdarenin, uzun vadeli amaçlarla veya yasal zorunluluklar nedeniyle diğer bir kurum veya işletmeye konulan sermaye tutarları, yatırılan sermaye payına göre mali kuruluşlar, mal ve hizmet üreten kuruluşlar ile döner sermayeli kuruluşlarının detayları (sahiplik oranları, kurum/kuruluş adları, tutarları) aşağıdaki gibidir.

	Sermaye Payı Oranı		
	%10'a Kadar Olanlar	%10-50 (Dahil) Arası Olanlar	%50'den Fazla Olanlar
Döner Sermayeli Kuruluşlara Yatırılan Sermayeler	0,00	0,00	10.000,00
Sermaye Taahhütleri	0,00	0,00	10.000,00

4. MADDİ DURAN VARLIKLAR

	Açılış Defter Değeri	Kapanış Defter Değeri	Birikmiş Amortisman
Arazi ve Arsalar	13.682.210,00	13.682.210,00	0,00
Binalar	306.024.392,31	307.231.283,31	22.355.106,62
Tesis, Makine ve Cihazlar	1.204.792,32	1.343.973,70	1.223.123,07
Taşıtlar	998.449,37	998.449,37	709.990,14
Demirbaşlar	24.811.552,16	27.273.419,04	24.445.319,71
Yapılmakta Olan Yatırımlar	29.451.065,96	105.844.148,64	0,00
Toplam	376.172.462,12	456.373.484,06	48.733.539,54

a) Tahsisli Taşınmazlar

	Mülkiyetinde Olan Taşınmazlar	Tahsis Edilen Taşınmazlar	Tahsisli Kullanılan Taşınmazlar
Arazi ve Arsalar	12.624.831,42	0,00	1.057.378,58
Binalar	8.164.836,31	0,00	299.066.477,00
Toplam	20.789.667,73	0,00	300.123.855,58

b) Yapılmakta Olan Yatırımlar

Yapılmakta Olan Yatırımlar	Tutar
Yapılmakta Olan Binalar	105.844.148,64
Toplam	105.844.148,64

5. KARŞILIKLAR

Kıdem tazminatı karşılıkları kapsamında ilgili mevzuat hükümleri çerçevesinde idare bünyesinde işçi statüsünde çalışanlara ait kıdem tazminatı karşılığı ayrılmaktadır.

Kıdem Tazminatı Karşılıkları	Tutar
Sürekli İşçilerin Kıdem Tazminatı Karşılıkları	6.065.974,64
Toplam	6.065.974,64

6. MALİ VARLIK VE YÜKÜMLÜLÜKLERDEKİ DEĞİŞİM

Mali Varlık / Yükümlülükler	Açılış Defter Değeri	Kapanış Defter Değeri
Döner Sermayeli Kuruluşlara Yatırılan Sermayeler	10.000,00	10.000,00
Sermaye Taahhütleri	10.000,00	10.000,00

7. GELİRLER

<i>Alınan Bağış ve Yardımlar</i>	<i>Tutar</i>
600.4.1.1.1- AB'den Alınan Bağış ve Yardımlar	325.118,49
600.4.2.1.1- Hazine Yardımı	81.851.000,00
600.4.2.2.1- Hazine Yardımı	79.500.000,00
600.4.5.1.9- Diğerlerinden Alınan Proje Yardımları	295.282,96
600.4.5.1.12- YÖK Yabancı Uyruklu Öğrenci Programı Destekleri	37.108,00
Toplam	162.008.509,45

<i>Alınan Paylar</i>	<i>Tutar</i>
600.5.2.6.16- Araştırma Projeleri Gelirleri Payı	97.263,53
Toplam	97.263,53

<i>Önemli Gelir Kalemleri</i>	<i>Tutar</i>
600.5.1.9.1- Kişilerden Alacaklar Faizi	119.323,95
600.5.3.2.99- Diğer İdari Para Cezaları	1.357,00
600.5.9.1.6- Kişilerden Alacaklar	793.692,73
600.5.9.1.19- Öğrenci Katkı Payı Telafi Gelirleri	887.854,20
600.5.9.1.99- Yukarıda Tanımlanmayan Diğer Çeşitli Gelirler	186.956,25
600.11.1.1- Proje Özel Hesabına Kayıtlı Tutarlardan Kaynaklananlar	525,25
600.11.1.99- Diğer Döviz Mevcutlarından Kaynaklananlar	1.385.967,15
Toplam	3.375.676,53

8. GİDERLER

<i>Hizmet Alımları</i>	<i>Tutar</i>
630.3.5.10.90- Diğer Genel Hizmet Alımları	193.520,00
630.3.5.20.1- Posta ve Telgraf Giderleri	12.938,80
630.3.5.20.2- Telefon Abonelik ve Kullanım Ücretleri	11.385,10
630.3.5.20.90- Diğer Haberleşme Giderleri	25.000,00
630.3.5.40.1- İlan Giderleri	26.955,12
630.3.5.40.2- Sigorta Giderleri	13.320,00
630.3.5.50.12- Personel Servisi Kiralama Giderleri	456.532,40
630.3.5.90.90- Sınıflandırmaya Girmeyen Diğer Hizmet Alımları	419.285,76
Toplam	1.158.937,18

<i>Cari Transferler</i>	<i>Tutar</i>
630.5.1.20.5- Sosyal Güvenlik Kurumuna 5434 Sayılı Kanun	1.920.000,00
630.5.3.10.3- Kamu İşveren Sendikalarına	5.500,00
630.5.3.10.5- Memurların Öğle Yemeğine Yardım	168.705,57
630.5.3.10.11- Bilimsel Araştırma Projelerine Desteklenmesine	103.125,94
630.5.3.10.90- Kar Amacı Gütmeyen Diğer Kuruluşlara	3.128,64
630.5.4.10.1- Yurt İçi Burslar ve Harçlıklar	102.694,33
630.5.4.10.3- Yabancı Uyruklu Kişilere Burslar ve Harçlıklar	37.780,64
Toplam	2.340.935,12

<i>Önemli Gider Kalemleri</i>	<i>Tutar</i>
630.11.1.99- Diğer Döviz mevcutlarından Kaynaklananlar	164.897,49
630.30.6.5.10- Müşavir Firma ve Kişilere Ödemeler	135.700,00
630.30.6.5.90- Diğer Gayrimenkul Sermaye Üretim Giderleri	21.004,00
630.30.6.7.90- Diğer Gayrimenkul Büyük Onarım Giderleri	173.333,42
630.30.6.9.90- Diğer Sermaye Giderleri	566.400,00
630.99.99- Yukarıda Tanımlanmayan Diğer Giderler	201,14
Toplam	1.061.536,05

9. NAKİT AKIŞ TABLOSU

Hazır değerler nakit değişimi 2021 yılı için; dönem başı 2.002.415,99 TL, dönem sonu 1.989.650,11 TL olup yıl içindeki nakit 12765,88 TL tutarında azalmıştır.

Hazır değerler grubunda yer alan hesaplar kur farklarında yaşanan değişimler sonucu 1.385.967,15 TL olumlu etkilenmiştir.

10. ÖZ KAYNAK DEĞİŞİM TABLOSU

a) Kur Farklarının Etkisi

İdarenin kur farklarından kaynaklanan gelirleri 1.385.967,15 TL, giderleri ise 164.897,49 TL olup, kur farklarının öz kaynaklara 1.221.069,66 TL olumlu etkisi bulunmaktadır.

b) Değer ve Miktar Değişimlerinin Etkisi

İdarenin değer ve miktar değişimlerinden kaynaklanan gelirleri 1.385.967,15 TL, giderleri ise 164.897,49 TL olup, değer ve miktar değişimlerinin öz kaynaklara 1.221.069,66 TL olumlu etkisi bulunmaktadır.

11. TAAHHÜTLER

İdarece gerçekleştirilen yapım işlerine ilişkin olarak sözleşme imzalandığı tarihte ilgili sözleşmedeki taahhüdün takibi hem de cari yılı aşan yüklenimlerde bütçeye yeterli ödeneğin konulabilmesi için gider taahhütleri hesabına kayıt yapılmakta, daha sonra her hakediş ödemesi (geçici kabul) sırasında gider taahhütleri hesabından ilgili kısım düşürülerek yatırım tutarı "Yapılmakta Olan Yatırımlar Hesabına" kaydedilmektedir.

ANKARA SOSYAL BİLİMLER ÜNİVERSİTESİ 2021 YILI YATIRIM PROGRAMI

PROJE NO	PROJE ADI	KARAKTERİSTİĞİ TALEP EDİLEN	BAŞLAMA / BİTİŞ TARİHİ	TERTİBİ	2021 YATIRIM ÖDENEĞİ	SORUMLU BİRİMLER
Eğitim Sektörü					9.499.000,00	
2021H03-168386	Çeşitli Ünitelerin Etüt Projesi	Etüt-Proje	2021-2021	62.239.756.11727-0505.0008-02-06.05.10.01	1.000.000,00	Yapı İşleri Teknik Daire Başkanlığı
2018H03-39101	Kampüs Altyapısı	Doğalgaz Dönüşümü, Elektrik hattı, Kampüs içi yo, Kanalizasyon hattı, Peyzaj, Su isale hattı, Telefon hattı	2018-2021	62.239.756.11727-0505.0008-02-06.05.10.01	2.000.000,00	Yapı İşleri Teknik Daire Başkanlığı
2015H03-2361	Derslik ve Merkezi Birimler	Eğitim (9.000 m2)	2015-2021	62.239.756.11492-0505.0008-02-06.05.70.01	2.000,00	Yapı İşleri Teknik Daire Başkanlığı
2021H03-168390	Muhtelif İşler	Büro Mefruşat Alımı	2021-2021	62.239.756.11484-0505.0003-02-06.01.10.01	1.000.000,00	İdari ve Mali İşler Daire Başkanlığı
		Okul Mefruşat Alımı	2021-2021	62.239.756.11484-0505.0003-02-06.01.10.03	500.000,00	İdari ve Mali İşler Daire Başkanlığı
		Büro Makinaları Alımı	2021-2021	62.239.756.11484-0505.0003-02-06.01.20.01	500.000,00	İdari ve Mali İşler Daire Başkanlığı
		Bilgisayar Alımı	2021-2021	62.239.756.11484-0505.0003-02-06.01.20.02	500.000,00	İdari ve Mali İşler Daire Başkanlığı
		İşyeri Makine Teçhizat Alımı	2021-2021	62.239.756.11484-0505.0003-02-06.01.20.05	247.000,00	İdari ve Mali İşler Daire Başkanlığı
		Lisans Alımları	2021-2021	62.239.756.11483-0505.0007-02-06.03.10.01	450.000,00	Bilgi İşlem Daire Başkanlığı
		Bilgi Yazılım Alımı	2021-2021	62.239.756.11483-0505.0007-02-06.03.30.01	600.000,00	Bilgi İşlem Daire Başkanlığı
		Menkul Malların Büyük Onarım Giderleri	2021-2021	62.239.756.11487-0505.0003-02-06.06.10.90	200.000,00	İdari ve Mali İşler Daire Başkanlığı
		Büyük Onarım	2021-2021	62.239.756.11479-0505.0008-02-06.07.70.90	1.500.000,00	Yapı İşleri Teknik Daire Başkanlığı
2021H03-168388	Yayın Alımları	Basılı Yayın Alımları ve Elektronik Yayın Alımlar	2021-2021	62.239.765.0-0505.0005-02-06.01	1.000.000,00	Kütüphane Dokümantasyon Daire Başkanlığı
Kültür Sektörü					69.999.000,00	
2014H04-2026	Muhtelif Etüt Proje İşleri	Etüt-Proje	2014-2022	62.239.765.11428-0505.0008-02-06.05.10.01	1.000,00	Yapı İşleri Teknik Daire Başkanlığı
2014H04-2027	Tarihi Binaların Restorasyonu	Tarihi Binaların Restorasyonu	2014-2023	62.239.765.11438-0505.0008-02-06.07.70.90	69.998.000,00	Yapı İşleri Teknik Daire Başkanlığı
GENEL TOPLAM					74.998.000,00	

12. KOŞULLU VARLIKLAR

Koşullu Varlıklar	Tutar
Kira ve İrtifak Hakkı Gelirleri	87.604,00
Alınan Teminat Mektupları	13.111.731,00
Toplam	13.199.335,00

a) Kira ve İrtifak Hakkı Gelirleri

Kamu idarelerine ait maddi duran varlıklardan kiraya verilen veya üzerinde irtifak hakkı tesis edilenlere ilişkin olarak yapılan sözleşmelerin bir faaliyet dönemini aşması ve gelirin tahakkuk edebilmesi için ilgili kullanımın gerçekleşmesi gerektiğinden bu gelirler bilgi verme amacıyla nazım hesaplarda izlenmekte olup, aynı zamanda koşullu varlık tanımını karşılamaktadır.

Sözleşmeler	Sözleşme Tutarı	Sözleşme Süresi	Yıllık Kira Tutarı	Kiralanan Varlıkların Değeri
Binalar	6.120,00	3 Yıl	2.040,00	0,00
Binalar	3.600,00	3 Yıl	1.200,00	0,00
Binalar	45.600,00	3 Yıl	15.200,00	0,00
Binalar (Otomat)	36.000,00	3 Yıl	12.000,00	0,00
Toplam	91.320,00		30.440,00	

13. DİĞER NAZIM HESAPLAR

Diğer Nazım Hesaplar	Tutar
Başka Birimler Adına İzlenen Alacaklar	32.608.662,22
Diğer Nazım Hesaplar	1.118.385,66

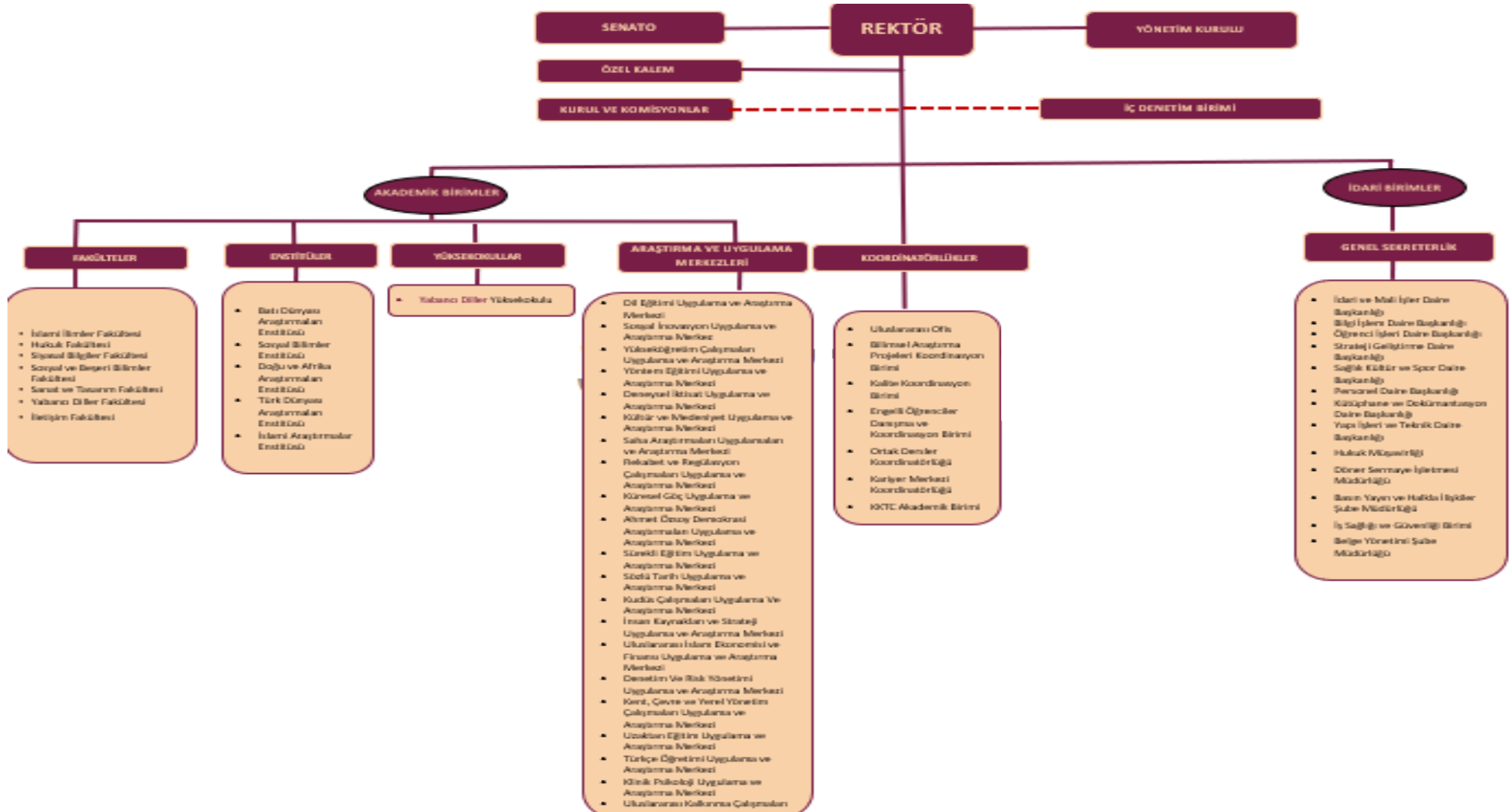

ANKARA SOSYAL BİLİMLER ÜNİVERSİTESİ

STRATEJİ GELİŞTİRME DAİRE BAŞKANLIĞI

Adres: Hükümet Meydanı No: 2 Ulus, Altındağ, ANKARA
Tel: + 90 312 596 44 44 - 45
Fax: + 90 312 596 48 63
E-posta: strateji@asbu.edu.tr

Hazırlayanlar:

Ekrem YILMAZ
Bilgisayar İşletmeni

Sinem BAYEZİT
Şef

Tolga OVALIOĞLU
Şube Müdürü