

ANKARA SOSYAL BİLİMLER ÜNİVERSİTESİ



TEMEL MALİ TABLOLAR
2022

MAYIS 2022

STRATEJİ GELİŞTİRME DAİRE BAŞKANLIĞI

İÇİNDEKİLER

A. MALİ TABLO ÖRNEKLERİ	1
1. BİLANÇO	1
2. FAALİYET SONUÇLARI TABLOSU	2
3. NAKİT AKIŞ TABLOSU	4
4. ÖZKAYNAK DEĞİŞİM TABLOSU	5
5. BÜTÇELENEN VE GERÇEKLEŞEN TUTARLARIN KARŞILAŞTIRMA TABLOSU	6
B. KAMU İDARESİNİN HUKUKİ YAPISI VE FAALİYET ALANI	7
1. TARİHSEL GELİŞİMİ	7
2. MİSYONU, VİZYONU, DEĞERLERİ ve HEDEFLERİ	9
a) Misyon	9
b) Vizyon	9
c) Temel Değerler	9
d) Amaç ve Hedefler	10
C. ÖNEMLİ MUHASEBE POLİTİKALARI	12
1. MUHASEBE SİSTEMİ	12
a) Uygulanan Muhasebe Düzenlemeleri	12
b) Uygulanan Detaylı Hesap Planı	12
c) Kayıt Esası	12
d) Yönetmeliğin Uygulamaya Girmeyen Hükümleri	12
2. KULLANILAN PARA BİRİMİ	12
3. YABANCI PARA İLE YAPILAN İŞLEMLER VE KUR DEĞİŞİKLİKLERİ	13
4. GELİR VE GİDERLERİN MUHASEBELEŞTİRİLME ESASI	13
5. STOKLARIN MUHASEBELEŞTİRME ESASI	13
6. DEĞERLEME VE ÖLÇÜM ESASLARI	13
a) Maliyet Bedeli	13
b) Gerçeğe Uygun Değer	14
c) İtibari Değer	14
d) İz Bedeli	14
e) Net Gerçekleşebilir Değer	14
7. AMORTİSMAN VE TÜKENME PAYI AYRILMASINA İLİŞKİN ESASLAR	14
8. ENFLASYON DÜZELTMESİ	15
9. KOŞULLU YÜKÜMLÜLÜKLER VE VARLIKLAR	15
a) Koşullu Varlıklar	15

10.	KARŞILIKLAR	15
11.	BAĞIŞLAR VE HİBELER	15
D.	MALİ TABLOLARA İLİŞKİN AÇIKLAYICI NOTLAR	16
1.	BANKA BİLGİLERİ	16
2.	PROJE ÖZEL HESABI	16
3.	MALİ DURAN VARLIKLAR	17
4.	MADDİ DURAN VARLIKLAR	18
a)	Tahsisli Taşınmazlar	18
b)	Yapılmakta Olan Yatırımlar	18
5.	KARŞILIKLAR	19
6.	MALİ VARLIK VE YÜKÜMLÜLÜKLERDEKİ DEĞİŞİM	19
7.	GELİRLER	19
8.	GİDERLER	20
9.	NAKİT AKIŞ TABLOSU	21
10.	ÖZ KAYNAK DEĞİŞİM TABLOSU	22
a)	Kur Farklarının Etkisi	22
b)	Değer ve Miktar Değişimlerinin Etkisi	22
11.	TAAHHÜTLER	23
12.	KOŞULLU VARLIKLAR	24
a)	Kira ve İrtifak Hakkı Gelirleri	24
13.	DİĞER NAZİM HESAPLAR	24
14.	EK-1	25

A. MALİ TABLO ÖRNEKLERİ

1. BİLANÇO

ANKARA SOSYAL BİLİMLER ÜNİVERSİTESİ BİLANÇOSU

	Dipnot	N-2 Yılı (2020)		N-1 Yılı (2021)		Cari Yıl (N) (2022)	
		TL	Kr	TL	Kr	TL	Kr
AKTİF							
I DÖNEN VARLIKLAR		48.207.119	86	47.393.671	44	77.549.230	79
A Hazır Değerler		2.002.415	99	3.210.719	77	3.469.965	68
102 BANKA HESABI		56.907	64	0	24	0	24
104 PROJE ÖZEL HESABI		1.945.508	35	3.210.719	53	3.469.965	44
B Menkul Kıymet ve Varlıklar		0	00	0	00	0	00
C Faaliyet Alacakları		32.913.000	00	22.332.000	00	41.928.000	00
120 GELİRLERDEN ALACAKLAR HESABI		32.913.000	00	22.332.000	00	41.928.000	00
D Kurum Alacakları		10.425.437	57	18.292.119	83	25.229.349	17
135 Tek Hazine Kurumlar Hesabından Alacaklar Hesabı		10.425.437	57	18.292.119	83	25.229.349	17
E Diğer Alacaklar		162.783	28	160.294	12	333.878	95
140 Kişilerden Alacaklar		162.783	28	160.294	12	333.878	95
F Stoklar		854.503	05	1.053.148	29	1.638.840	83
150 İlk Madde ve Malzeme Hesabı		854.503	05	1.053.148	29	1.638.840	83
G Ön Ödemeler		1.848.979	97	2.345.389	43	4.949.196	16
162 Bütçe Dışı Avans ve Krediler Hesabı		1.848.979	97	2.345.389	43	4.949.196	16
H Yıllara Yaygın İnşaat ve Onarım Maliyetleri		0	00	0	00	0	00
I Gelecek Aylara Ait Giderler ve Gelir Tahakkukları		0	00	0	00	0	00
J Diğer Dönen Varlıklar		0	00	0	00	0	00
197 Sayım Noksanları Hesabı		0	00	0	00	0	00
II DÜRAN VARLIKLAR		336.328.031	30	408.095.345	53	533.706.229	59
A Menkul Kıymet ve Varlıklar		0	00	0	00	0	00
B Faaliyet Alacakları		408.321	91	455.404	01	468.089	79
220 Gelirlerden Alacaklar Hesabı		69.455	93	87.604	00	141.802	43
226 Verilen Depozito ve Teminatlar Hesabı		338.865	98	367.800	01	326.287	36
C Kurum Alacakları		0	00	0	00	0	00
D Mali Duran Varlıklar		0	00	0	00	200.000	00
241 Mal ve Hizmet Üreten Kuruluşlara Yatırılan Sermayeler Hesabı		0	00	0	00	950.000	00
242 Dönersermayeli Kuruluşlara Yatırılan Sermayeler Hesabı		10.000	00	10.000	00	10.000	00
247 Sermaye Taahhütleri Hesabı (-)		-10.000	00	-10.000	00	-760.000	00
E Maddi Duran Varlıklar		335.919.709	39	407.639.941	52	533.038.139	80
250 Arazi ve Arsalar Hesabı		13.682.210	00	13.682.210	00	13.682.210	00
252 Binalar Hesabı		306.024.392	31	307.231.283	31	543.649.227	37
253 Tesis, Makine ve Cihazlar Hesabı		1.204.792	32	1.343.973	70	1.910.561	76
254 Taşınır Hesabı		998.449	37	998.449	37	998.449	37
255 Demirbaşlar Hesabı		24.811.552	16	27.273.416	04	39.453.251	21
257 Birikmiş Amortismanlar Hesabı (-)		-40.252.752	73	-48.733.539	54	-66.655.559	91
258 Yapılmakta Olan Yatırımlar Hesabı		29.451.065	96	105.844.148	64	0	00
F Maddi Olmayan Duran Varlıklar		0	00	0	00	0	00
260 Haklar Hesabı		3.600.971	95	4.589.968	41	4.282.425	42
268 Birikmiş Amortismanlar Hesabı (-)		-3.600.971	95	-4.589.968	41	-4.282.425	42
G Özel Tükenemeye Tabi Varlıklar		0	00	0	00	0	00
H Gelecek Yıllara Ait Giderler ve Gelir Tahakkukları		0	00	0	00	0	00
281 Gelir Tahakkukları Hesabı		0	00	0	00	0	00
I Diğer Duran Varlıklar		0	00	0	00	0	00
294 Elden Çıkarılacak Stoklar ve Maddi Duran Varlıklar Hesabı		945	56	0	00	0	00
299 Birikmiş Amortismanlar Hesabı (-)		-945	56	0	00	0	00
AKTİF TOPLAMI		384.535.151	16	455.489.016	97	611.255.460	38

	Dipnot	N-2 Yılı (2020)		N-1 Yılı (2021)		Cari Yıl (N) (2022)	
		TL	Kr	TL	Kr	TL	Kr
PASİF							
III KISA VADELİ YABANCI KAYNAKLAR		3.496.542	80	3.391.214	51	4.648.679	76
A Kısa Vadeli İç Mali Borçlar		0	00	0	00	0	00
B Kısa Vadeli Dış Mali Borçlar		0	00	0	00	0	00
C Faaliyet Borçları		542.310	64	1.015.891	04	2.128.304	24
320 Bütçe Emanetleri Hesabı		542.310	64	1.015.891	04	2.128.304	24
D Emanet Yabancı Kaynaklar		282.051	25	291.842	30	325.772	75
330 Alınan Depozito ve Teminatlar Hesabı		0	00	0	00	0	00
333 Emanetler Hesabı		282.051	25	291.842	30	325.772	75
E Alınan Avanslar		0	00	0	00	0	00
F Yıllara Yaygın İnşaat ve Onarım Hakedişleri		0	00	0	00	0	00
G Ödenecek Diğer Yükümlülükler		2.672.180	91	2.083.481	17	2.194.602	77
360 Ödenecek Vergi ve Fonlar Hesabı		2.303.846	45	1.601.463	47	1.171.395	66
361 Ödenecek Sosyal Güvenlik Kesintileri Hesabı		333.882	58	444.073	35	952.319	27
362 Fonlar veya Diğer Kamu ID Adına Yapılan Tahsilat Hesabı		34.451	88	37.944	35	70.887	84
H Borç ve Gider Karşılıkları		0	00	0	00	0	00
I Gelecek Aylara Ait Gelirler ve Gider Tahakkukları		0	00	0	00	0	00
J Diğer Kısa Vadeli Yabancı Kaynaklar		0	00	0	00	0	00
IV UZUN VADELİ YABANCI KAYNAKLAR		4.331.534	99	6.224.290	69	13.165.366	01
A Uzun Vadeli İç Mali Borçlar		0	00	0	00	0	00
B Uzun Vadeli Dış Mali Borçlar		0	00	0	00	0	00
C Faaliyet Borçları		0	00	0	00	0	00
D Diğer Borçlar		168.486	78	158.316	05	139.669	50
430 Alınan Depozito ve Teminatlar Hesabı		168.486	78	158.316	05	139.669	50
E Alınan Avanslar		0	00	0	00	0	00
G Borç ve Gider Karşılıkları		4.163.048	21	6.065.974	64	13.025.696	51
472 Kademli Tazminatı Karşılığı Hesabı		4.163.048	21	6.065.974	64	13.025.696	51
H Gelecek Yıllara Ait Gelirler ve Gider Tahakkukları		0	00	0	00	0	00
I Diğer Uzun Vadeli Yabancı Kaynaklar		0	00	0	00	0	00
ÖZ KAYNAKLAR		376.707.071	37	445.873.511	77	593.441.414	61
A Net Değer		251.819.043	94	298.103.034	49	256.740.716	28
500 Net Değer Hesabı		251.819.043	94	298.103.034	49	256.740.716	28
B Değer Hareketleri		2.686.174	53	2.686.174	53	0	00
519 Değer Hareketleri Sonuç Hesabı		2.686.174	53	2.686.174	53	0	00
C Yedekler		0	00	0	00	0	00
D Geçmiş Yıllar Olumlu Faaliyet Sonuçları		236.601.889	38	309.632.714	09	472.451.203	95
570 Geçmiş Yıllar Olumlu Faaliyet Sonuçları Hesabı		236.601.889	38	309.632.714	09	472.451.203	95
E Geçmiş Yıllar Olumsuz Faaliyet Sonuçları		-164.759.351	95	-233.714.849	52	-278.163.025	09
580 Geçmiş Yıllar Olumsuz Faaliyet Sonuçları (-)		-164.759.351	95	-233.714.849	52	-278.163.025	09
F Dönem Faaliyet Sonuçları		50.359.317	47	69.166.438	18	142.412.519	47
590 Dönem Olumlu Faaliyet Sonuçları Hesabı (-)		50.359.317	47	69.166.438	18	142.412.519	47
PASİF TOPLAMI		384.535.151	16	455.489.016	97	611.255.460	38

2. FAALİYET SONUÇLARI TABLOSU

ANKARA SOSYAL BİLİMLER ÜNİVERSİTESİ 2022 YILI FAALİYET SONUÇLARI TABLOSU

Hesap Kodu	Yardımcı Hes.		GİDERİN TÜRÜ	2020 Yılı		2021 Yılı		2022 Yılı		Hesap Kodu	Yardımcı Hes.		GELİRİN TÜRÜ	2020 Yılı		2021 Yılı		2022 Yılı	
	Kod.1	Kod.2									Kod.1	Kod.2							
630			GİDERLER HESABI	74.883.353	71	98.969.041	03	196.204.723	18	600			GELİRLER HESABI	125.255.139	16	168.145.207	71	338.624.193	15
630	01		PERSONEL GİDERLERİ	50.756.735	43	67.541.959	35	125.409.727	19	600	03		TEŞEBBÜS VE MÜLKİYET GELİRLERİ	1.968.474	75	2.564.636	42	3.857.552	70
630	01	01	MEMURLAR	38.497.706	34	50.171.858	25	88.922.121	37	600	03	01	MAL VE HİZMET SATIŞ GELİRLERİ	1.924.702	60	2.536.255	90	3.666.261	00
630	01	02	SÖZLEŞMELİ PERSONEL	2.931.214	03	2.717.277	48	7.286.172	74	600	03	06	KİRA GELİRLERİ	43.772	15	28.380	52	191.291	70
630	01	03	İŞÇİLER	9.308.051	06	14.615.252	42	29.082.035	14	600	04		ALINAN BAĞIŞ VE YARDIMLAR İLE ÖZEL GELİRLER	120.693.541	48	162.008.509	45	330.737.330	48
630	01	04	GEÇİCİ SÜRELİ ÇALIŞANLAR	19.764	00	37.571	20	119.397	94	600	04	01	YURT DIŞINDAN ALINAN BAĞIŞ VE YARDIMLAR	1.781.956	22	325.118	49	679.919	73
630	01	05	DİĞER PERSONEL	0	00	0	00	0	00	600	04	02	MERKEZİ YÖNETİM BÜTÇESİNE DAHİL İDARELERDEN ALINAN BAĞIŞ VE YARDIMLAR	118.471.000	00	161.351.000	00	326.199.964	00
630	02		SOSYAL GÜVENLİK KURUMLARINA DEVLET PRİMİ GİDERLERİ	7.655.640	49	10.062.094	42	17.844.335	37	600	04	03	DİĞER İDARELERDEN ALINAN BAĞIŞ VE YARDIMLAR	0	00	0	00	116.601	75
630	02	01	MEMURLAR	5.201.269	89	6.643.933	30	11.645.053	38	600	04	05	PROJE YARDIMLARI	440.585	26	332.390	96	3.740.845	00
630	02	02	SÖZLEŞMELİ PERSONEL	659.471	66	612.197	77	1.351.128	42	600	05		DİĞER GELİRLER	2.058.866	62	2.085.297	21	2.605.737	60
630	02	03	İŞÇİLER	1.790.693	63	2.800.052	49	4.836.398	06	600	05	01	FAİZ GELİRLERİ	643.813	73	119.323	95	1.229	42
630	02	04	GEÇİCİ SÜRELİ ÇALIŞANLAR	4.205	31	5.910	86	11.755	51	600	05	02	KİŞİ VE KURUMLARDAN ALINAN PAYLAR	52.662	43	97.263	53	216.071	03
630	03		MAL VE HİZMET ALIM GİDERLERİ	4.152.966	17	6.053.341	88	19.221.187	06	600	05	03	PARA CEZALARI	22	00	1.357	00	0	00
630	03	01	ÜRETİME YÖNELİK MAL VE MALZEME ALIMLARI	2.665	00	18.150	81	0	00	600	05	09	DİĞER ÇEŞİTLİ GELİRLER	1.362.368	46	1.867.352	73	2.388.437	15
630	03	02	TÜKETİME YÖNELİK MAL VE MALZEME ALIMLARI	2.709.267	50	4.235.975	53	13.661.463	92	600	11		DEĞER VE MİKTAR DEĞİŞİMLERİ GELİRLERİ	183.970	09	1.385.967	15	1.405.683	57
630	03	03	YOLLUKLAR	165.218	33	428.559	43	1.463.683	06	600	11	01	DÖVİZ MEVCUDUNUN DEĞERLENMESİNDEN OLUŞAN OLUMLU KUR FARKLARI	183.970	09	1.385.967	15	1.405.683	57
630	03	04	GÖREV GİDERLERİ	117.132	87	18.620	44	65.567	97	600	25	00	KAMU İDARELERİNDEN BEDELSİZ OLARAK ALINAN MALİ OLMAYAN VARLIKLARDAN ELDE EDİLEN GELİRLER	350.286	22	100.797	48	17.888	80
630	03	05	HİZMET ALIMLARI	924.996	85	1.023.237	18	3.700.660	71	600	25	01	GENEL BÜTÇE KAPSAMINDAKİ KAMU İDARELERİNDEN BEDELSİZ OLARAK ALINAN MALİ OLMAYAN VARLIKLARDAN ELDE EDİLEN GELİRLER	350.286	22	100.797	48	17.888	80
630	03	06	TEMSİL VE TANITMA GİDERLERİ	14.862	49	2.575	00	17.967	18	GELİRLER TOPLAMI (B)									
630	03	07	MENKUL MAL, GAYRİMADDİ HAK ALIM, BAKIM VE ONARIM GİDERLERİ	101.308	97	300.428	69	203.042	32	125.255.139									
630	03	08	GAYRİMENKUL MAL BAKIM VE ONARIM GİDERLERİ	117.514	21	25.794	80	108.801	90	16									
630	05		CARİ TRANSFERLER	1.529.997	96	2.229.519	75	2.763.181	98	168.145.207									
630	05	01	GÖREV GİDERLERİ	1.159.261	61	1.808.584	63	1.880.109	57	71									
630	05	03	KAR AMACI GÜTMİYEN KURULUŞLARA YAPILAN TRANSFERLER	183.047	30	280.460	15	745.170	01	338.624.193									
630	05	04	HANE HALKI VE İŞLETMELERE YAPILAN TRANSFERLER	187.689	05	140.474	97	137.902	40	15									
630	11		DEĞER VE MİKTAR DEĞİŞİM GİDERLERİ	135.917	97	164.897	49	468.091	20										

630	11	01	DÖVİZ MEVCUDUNUN DEĞERLEMESİNDE OLUŞAN OLUMSUZ KUR FARKLARI	135.917	97	164.897	49	468.091	20
630	13		AMORTİSMAN GİDERLERİ	9.272.299	97	10.469.582	94	20.137.191	87
630	13	01	MADDİ DURAN VARLIKLAR AMORTİSMAN GİDERLERİ	8.412.643	50	8.837.008	98	18.122.484	57
630	13	02	MADDİ OLMAYAN DURAN VARLIKLAR AMORTİSMAN GİDERLERİ	859.656	47	1.632.573	96	2.014.707	30
630	14		İLK MADDE VE MALZEME GİDERLERİ	1.324.335	12	1.551.207	08	2.008.039	16
630	14	01	KIRTASIYE MALZEMELERİ	186.353	30	304.503	62	294.675	42
630	14	02	BESLENME/GIDA AMAÇLI VE MUTFAKTA KULLANILAN TÜKETİM MALZEMELERİ	78.799	95	22.475	04	69.053	05
630	14	03	TIBBİ VE LABARATUAR SARF MALZEMELERİ	22.117	92	32.708	89	16.342	07
630	14	04	YAKITLAR,YAKIT KATKILARI VE KATKI YAĞLAR	10.401	26	382	10	5.730	69
630	14	05	TEMİZLEME EKİPMANLARI	243.729	23	171.102	92	358.576	75
630	14	06	GİYECEK, MEFRUŞAT VE TUHAFİYE MALZEMELERİ	205.722	56	346.085	90	376.313	07
630	14	07	YİYECEK	0	00	9.377	48	18.029	67
630	14	08	İÇECEK	0	00	35.868	01	91.522	45
630	14	10	ZİRAİ MADDELER	8.845	04	141.492	50	85.645	48
630	14	12	BAKIM ONARIM VE ÜRETİM MALZEMELERİ	295.701	50	220.737	14	300.187	74
630	14	13	YEDEK PARÇALAR	39.068	47	94.098	06	73.118	62
630	14	14	NAKİL VASITALARI LASTİKLERİ	6.163	60	9.626	80	6.018	00
630	14	15	DEĞİŞİM, BAĞIŞ VE SATIŞ AMAÇLI YAYINLAR	0	00	0	00	660	80
630	14	16	SPOR MALZEMELERİ GRUBU	161.458	10	32.076	00	79.681	12
630	14	17	BASINÇLI EKİPMANLAR	974	16	4.506	20	625	40
630	14	99	DİĞER TÜKETİM AMAÇLI MALZEMELER	65.000	03	126.166	42	231.858	83
630	20		SİLİNER ALACAKLARDAN KAYNAKLANAN GİDERLER	0	00	0	00	1.225	89
630	20	02	KİŞİLERDEN ALACAKLARDAN SİLİNERLER	0	00	0	00	1.225	89
630	30		PROJE KAPSAMINDA YAPILAN CARİ GİDERLER	55.460	00	896.437	42	8.351.742	90
630	30	06	PROJE KAPSAMINDA YAPILAN CARİ GİDERLER	55.460	00	896.437	42	8.351.742	90
630	99		DİĞER GİDERLER	0	60	0	70	0	56
630	99	99	YUKARIDA TANIMLANMAYAN DİĞER GİDERLER	0	60	0	70	0	56
GİDERLER TOPLAMI (A)				74.883.353	71	98.969.041	03	196.204.723	18

Hesap Kodu	Yardımcı Hes.		İNDİRİM, İADE VE İSKONTONUN TÜRÜ	2020 Yılı		2021 Yılı		2022 Yılı	
	Kod.1	Kod.2							
610	00	00	İNDİRİM, İADE VE İSKONTOLAR HESABI	12.467	98	9.728	50	6.950	50
610	03	00	TEŞEBBÜS VE MÜLKİYET GELİRLERİ	12.467	98	9.728	50	6.950	50
610	03	01	MAL VE HİZMET SATIŞ GELİRLERİ	12.100	00	9.728	50	6.950	50
610	03	06	KİRA GELİRLERİ	367	98	0	00	0	00
İNDİRİM, İADE VE İSKONTO TOPLAMI (C)				12.467	98	9.728	50	6.950	50

	2020 YILI		2021 YILI		2022 YILI	
GİDERLER TOPLAMI (A)	74.883.353	71	98.969.041	03	196.204.723	18
GELİRLER TOPLAMI (B)	125.255.139	16	168.145.207	71	338.624.193	15
İNDİRİM İADE İSKONTO TOPLAMI (C)	12.467	98	9.728	50	6.950	50

	2020 YILI		2021 YILI		2022 YILI	
NET GELİR (D=B-C)	125.242.671	18	168.135.479	21	338.617.242	65
ENFLASYON DÜZELTMESİ (E)	0	00	0	00	0	00
FAALİYET SONUCU [A-(D+E)] (+ / -)	50.359.317	47	69.166.438	18	142.412.519	47

3. NAKİT AKIŞ TABLOSU

ANKARA SOSYAL İLİMLER ÜNİVERSİTESİ
2022 YILI NAKİT AKIŞ TABLOSU

NAKİT AKIŞLARI	N-2 Yılı		N-1 Yılı		Cari Yıl (N)	
	TL	Kr	TL	Kr	TL	Kr
FAALİYETLERDEN KAYNAKLANAN NAKİT AKIŞLARI						
A-) Faaliyetlerden Sağlanan Nakit Girişleri	122.384.618	40	177.214.055	67	317.368.661	13
Vergi Gelirleri	0	00	0	00	0	00
Teşebbüs ve Mülkiyet Gelirleri	1.920.719	93	2.536.759	85	3.796.403	77
Alınan Başş ve Yardımlar	118.385.541	48	172.589.509	45	311.141.330	48
Faizler, Cezalar, Paylar	2.078.356	99	2.087.736	37	2.430.926	88
Menkul Kıymet ve Varlık Gelirleri	0	00	0	00	0	00
B-) Faaliyetlerden Kaynaklanan Nakit Çıkışları	64.453.257	15	86.309.773	12	172.477.761	86
Personel Giderleri	50.756.735	43	67.541.959	35	125.409.727	19
Sosyal Güvenlik Kurumlarına Devlet Primleri	7.655.640	49	10.062.094	42	17.844.335	37
Mal ve Hizmet Giderleri	4.455.422	67	5.579.761	48	18.108.773	56
Faiz Giderleri	0	00	0	00	0	00
Cari Transferler	1.529.997	96	2.229.519	75	2.763.181	98
Sermaye Transferleri	0	00	0	00	0	00
Proje Kapsamında Yapılan Cari Giderler	55.460	00	896.437	42	8.351.742	90
Diğer Giderler	0	60	0	70	0	56
C-) Ön Ödemelerden Kaynaklanan Nakit Akışları	308.503	26	496.409	46	2.603.806	73
D-) Faaliyetlerden Sağlanan Net Nakit Girişi (A-B-C)	57.622.857	99	90.407.873	09	142.287.092	54
YATIRIMLARDAN KAYNAKLANAN NAKİT AKIŞLARI						
E-) Mali ve Mali Olmayan Varlık Satışlarından Kaynaklanan Nakit Girişleri	378.471.193	07	4.147.929	60	12.175.161	27
Stok Satışlarından Kaynaklanan Nakit Girişleri	331.040	45	468.987	24	736.823	92
Maddi Duran Varlık Satışlarından Kaynaklanan Nakit Girişleri	378.140.152	62	3.678.942	40	10.288.337	35
Arazi ve Arsalar	0	00	660.959	19	660.959	19
Yeraltı ve Yerüstü Düzenleri	0	00	0	00	0	00
Binalar	377.316.261	04	2.276.681	04	349.678	86
Tesis, Makine ve Cihazlar	77.509	09	64.283	18	172.345	22
Taşıtlar	0	00	0	00	0	00
Demirbaşlar	746.382	49	677.018	95	9.105.354	08
Hizmet İmtiyaz Varlıkları	0	00	0	00	0	00
Yapılmakta Olan Yatırımlar	0	00	0	00	0	00
Yatırım Avansları	0	00	0	00	0	00
Elden Çıkarılacak Stoklar ve Maddi Duran Varlıklar	0	00	0	00	0	00
Mali Varlık Satışlarından Kaynaklanan Nakit Girişleri	0	00	0	00	1.150.000	00
Maddi Olmayan Duran Varlık Satışlarından Kaynaklanan Nakit Girişleri	0	00	0	00	0	00
F-) Mali ve Mali Olmayan Varlık Alımlarından Kaynaklanan Nakit Çıkışları	445.589.054	24	87.986.799	29	155.331.010	95
Stok Alımlarından Kaynaklanan Nakit Çıkışları	1.482.763	30	2.197.401	45	3.330.555	62
Maddi Duran Varlık Alımlarından Kaynaklanan Nakit Çıkışları	443.506.538	50	84.156.823	88	148.835.748	00
Arazi ve Arsalar	0	00	660.959	19	0	00
Yeraltı ve Yerüstü Düzenleri	0	00	0	00	0	00
Binalar	376.687.094	95	3.483.572	04	66.339.604	05
Tesis, Makine ve Cihazlar	346.286	35	203.224	76	311.149	47
Taşıtlar	151.365	68	0	00	0	00
Demirbaşlar	2.647.956	61	3.415.985	21	16.255.606	95
Hizmet İmtiyaz Varlıkları	0	00	0	00	0	00
Yapılmakta Olan Yatırımlar	63.673.834	88	76.393.082	68	65.929.387	56
Yatırım Avansları	0	00	0	00	0	00
Elden Çıkarılacak Stoklar ve Maddi Duran Varlıklar	0	00	0	00	0	00
Mali Varlık Alımlarından Kaynaklanan Nakit Çıkışları	0	00	0	00	1.150.000	00
Maddi Olmayan Duran Varlık Alımlarından Kaynaklanan Nakit Çıkışları	599.752	47	1.632.573	96	2.014.707	30
G-) Yatırımlardan Sağlanan Net Nakit Akışı (E-F)	-67.117.861	20	-83.838.869	69	-143.155.849	68
H-) NAKİT AÇIK/FAZLASI (D+G)	-9.495.003	20	6.569.003	40	-868.757	14
FİNANSMAN FAALİYETLERİNDEN KAYNAKLANAN NAKİT AKIŞLARI						
I-) Net Mali Varlık Ediniminden Kaynaklanan Nakit Akışları	10.349.363	27	7.895.616	29	6.895.716	69
Menkul Kıymet ve Varlıklardan Kaynaklanan Nakit Akışları	0	00	0	00	0	00
Kurum Alacaklarından Kaynaklanan Nakit Akışları	10.425.437	57	7.866.682	26	6.937.229	34
Diğer Varlık Edinimlerinden Kaynaklanan Nakit Akışları	-76.074	30	28.934	03	-41.512	65
J-) Net Borçlanmadan Kaynaklanan Nakit Akışları	2.234.658	42	1.313.847	01	7.086.127	37
Mali Borçlanmadan Kaynaklanan Nakit Akışları	0	00	0	00	0	00
Para Piyasası Nakit İşlemleri Borçları	0	00	0	00	0	00
Kamu İdarelerine Mali Borçlar	0	00	0	00	0	00
Tahviller	0	00	0	00	0	00
Bonolar	0	00	0	00	0	00
Diğer İç Mali Borçlar	0	00	0	00	0	00
Dış Mali Borçlar	0	00	0	00	0	00
Diğer Yükümlülüklerden Kaynaklanan Nakit Akışları	2.234.658	42	1.313.847	01	7.086.127	37
K-) Finansman Faaliyetlerinden Kaynaklanan Net Nakit Akışları (J-I)	-814.704	85	-6.581.769	28	190.410	68
L-) NAKİT STOĞUNDAKİ NET DEĞİŞİM (H+K)	-17.609.708	03	-12.765	88	-678.346	46
İSTATİSTİKSEL HATA (L-M)	0	00	0	00	0	00
M-) HAZİR DEĞERLER NAKİT DEĞİŞİMİ	-17.609.708	03	-12.765	88	-678.346	46
Kasa	0	00	0	00	0	00
Alınan Çekler	0	00	0	00	0	00
Banka	-19.309.629	13	-56.907	40	0	00
Verilen Çekler ve Gönderme Emirleri	0	00	0	00	0	00
Proje Özel Hesabı	1.739.813	05	1.265.211	18	259.245	91
Döviz	-39.891	95	-1.221.069	66	-937.592	37
Döviz Gönderme Emirleri	0	00	0	00	0	00
Elçilik ve Konsolosluklar Nezdindeki Paralar	0	00	0	00	0	00
Diğer Hazır Değerler	0	00	0	00	0	00
Banka Kredi Kartlarından Alacaklar	0	00	0	00	0	00

G.Y.M.Y. Örnek:6

(1) Faaliyetlerden sağlanan net nakit girişleri eksi yatırımlardan sağlanan net nakit çıkışlarını ifade eder.

(2) Nakit açık / fazlası eksi finansman faaliyetlerinden net nakit girişlerini ifade eder. Nakit stokundaki net değişim dönem başı ve dönem sonu nakit stokunun farkına eşittir.

4. ÖZKAYNAK DEĞİŞİM TABLOSU

ANKARA SOSYAL BİLİMLER ÜNİVERSİTESİ						
31.12.2022 TARİHİNDE SONA EREN DÖNEME AİT ÖZ KAYNAK DEĞİŞİM TABLOSU						
	2021			2022		
	DÖNEM BAŞI BAKİYESİ	DÖNEM İÇİ HAREKETLER	DÖNEM SONU BAKİYESİ	DÖNEM BAŞI BAKİYESİ	DÖNEM İÇİ HAREKETLER	DÖNEM SONU BAKİYESİ
MUHASEBE POLİTİKASINDAKİ DEĞİŞİKLİKLER	0,00	0,00	0,00	0,00	0,00	0,00
NET DEĞER	251.819.043,94	46.283.990,55	298.103.034,49	298.103.034,49	-41.362.318,21	256.740.716,28
A- Denge Kayıtları	-180.496.572,73	0,00	-180.496.572,73	-180.496.572,73	173.913,28	-180.322.659,45
B- Varlık Envanteri	2.687.541,71	-2.371,58	2.685.170,13	2.685.170,13	8.547.079,47	11.232.249,60
C- Yükümlülük Envanteri	-1.024.962,47	0,00	-1.024.962,47	-1.024.962,47	0,00	-1.024.962,47
Ç- Değer Hareketleri Sonuç Hesabından Aktarılanlar	0,00	0,00	0,00	0,00	2.686.174,53	2.686.174,53
D- Enflasyon Düzeltme Farkları	0,00	0,00	0,00	0,00	0,00	0,00
E- Diğer	430.653.037,43	462.086.362,13	476.939.399,56	476.939.399,56	-52.769.485,49	424.169.914,07
DEĞER HAREKETLERİ	2.686.174,53	0,00	2.686.174,53	2.686.174,53	-2.686.174,53	0,00
YEDEKLER	0,00	0,00	0,00	0,00	0,00	0,00
GEÇMİŞ YILLAR OLUMLU FAALİYET SONUÇLARI	355.916.704,42	-46.283.990,33	309.632.714,09	472.451.203,95	0,00	472.451.203,95
GEÇMİŞ YILLAR OLUMSUZ FAALİYET SONUÇLARI	-233.714.849,52	0,00	-233.714.849,52	-327.366.901,20	49.203.876,11	-278.163.025,09
DÖNEM FAALİYET SONUÇLARI	0,00	69.166.438,18	69.166.438,18	0,00	142.412.519,47	142.412.519,47
G.Y.M.Y. Örnek:23						

5. BÜTÇELENEN VE GERÇEKLEŞEN TUTARLARIN KARŞILAŞTIRMA TABLOSU

ANKARA SOSYAL BİLİMLER ÜNİVERSİTESİ 2022 YILI BÜTÇELENEN VE GERÇEKLEŞEN TUTARLARIN KARŞILAŞTIRMA TABLOSU

	Bütçelenen Tutarlar		Gerçekleşen Tutar
	Bütçe Ödeneği / Gelir Tahmini	Nihai Ödenek	
TAHSİLATLAR			
Vergi Gelirleri	0,00	0,00	0,00
Sosyal Güvenlik Gelirleri	0,00	0,00	0,00
Teşebbüs ve Mülkiyet Gelirleri	881.000,00	0,00	3.803.354,27
Alınan Bağış ve Yardımlar İle Özel Gelirler	167.352.000,00	0,00	306.651.464,00
Diğer Gelirler	253.000,00	0,00	2.420.955,21
Sermaye Gelirleri	0,00	0,00	0,00
Alacaklardan Tahsilat	0,00	0,00	0,00
Red ve İadeler (-)	0,00	0,00	6.950,50
Toplam Tahsilatlar	168.486.000,00	0,00	312.868.822,98
ÖDEMELER			
Personel Giderleri	76.170.000,00	118.674.495,00	118.345.755,32
Sosyal Güvenlik Kurumlarına Devlet Primi Giderleri	11.687.000,00	17.859.780,00	17.844.335,37
Mal ve Hizmet Alım Giderleri	7.622.000,00	21.442.500,00	20.091.492,48
Faiz Giderleri	0,00	0,00	0,00
Cari Transferler	2.407.000,00	2.896.725,42	2.666.118,65
Sermaye Giderleri	70.600.000,00	181.705.894,00	148.974.317,42
Sermaye Transferleri	0,00	0,00	0,00
Borç Verme	0,00	0,00	0,00
Yedek Ödenekler	0,00	0,00	0,00
Toplam Ödemeler	168.486.000,00	342.579.394,42	307.922.019,24
NET TAHSİLATLAR/ÖDEMELER			1,02

B.KAMU İDARESİNİN HUKUKİ YAPISI VE FAALİYET ALANI

ANKARA SOSYAL BİLİMLER ÜNİVERSİTESİ

Ankara Sosyal Bilimler Üniversitesi, Hükümet Meydanı

No: 2 PK: 06030

Ulus, Altındağ, ANKARA

1. TARİHSEL GELİŞİMİ

Ankara Sosyal Bilimler Üniversitesi (ASBÜ) 2013 yılında kurulmuştur.¹ ASBÜ Rektörlüğüne 7 Fakülte,² 4 Enstitü,³ 1 Yabancı Diller Yüksekokulu, 21 Uygulama ve Araştırma Merkezi,⁴ ve 7 Adet Koordinatörlük⁵ bulunmaktadır. ASBÜ'nün idari teşkilatı, 21.11.1983 tarihli Resmî Gazetede yayımlanan 124 sayılı “Yükseköğretim Kuruluşları İle Yükseköğretim Kurumlarının İdari Teşkilatı Hakkında Kanun Hükmünde Kararname” çerçevesinde şekillenmiştir.⁶ ASBÜ'nün teşkilat şeması EK-1’de sunulmuştur.

ASBÜ Ankara'nın tarihî semti Ulus'ta yer almaktadır. Tarihi, kültürel ve estetik değeri olan binalarda faaliyet göstermektedir. 03.04.2013 tarihinde Üniversitemize tahsis edilen ve Rektörlük Hizmet Binası olarak hizmet vermekte olan tarihi binanın restorasyonu 06.07.2017 tarihinde tamamlanmış ve hizmete girmiştir. Ayrıca; 08.05.2014 tarihinde Garaj (Lale Palas Yanı), 06.06.2014 tarihinde Defterdarlık binası Üniversitemize tahsis edilmiş olup restorasyonu 30.06.2023 tarihinde tamamlanarak hizmete girmiştir. 21.05.2015 tarihinde ise Konak Binası (Kale) Üniversitemize tahsis edilmiştir.

¹ ASBÜ 31.01.2013 tarih ve 28545 sayılı Resmî Gazetede yayımlanan 22.01.2013 tarih ve 6410 sayılı Yükseköğretim Kurumları Teşkilat Kanunu ile Bazı Kanun ve Kanun Hükmünde Kararnamelerde Değişiklik Yapılmasına Dair Kanun'un 2. maddesi ile 2809 sayılı Yükseköğretim Kurumları Teşkilatı Kanununa eklenen Ek MADDE 148 ile kurulmuştur.

² İlahiyat Fakültesi, Hukuk Fakültesi, Siyasal Bilgiler Fakültesi, Sosyal ve Beşerî Bilimler Fakültesi, Sanat ve Tasarım Fakültesi, Yabancı Diller Fakültesi ve İletişim Fakültesi.

³ Bölge Araştırmaları Enstitüsü, İslami Araştırmalar Enstitüsü, Sosyal Bilimler Enstitüsü, Sosyal Araştırmalar ve Yenilik Enstitüsü.

⁴ Ahmet Özsoy Demokrasi Araştırmaları Uygulama ve Araştırma Merkezi Müdürlüğü, Denetim ve Risk Yönetimi Uygulama ve Araştırma Merkezi Müdürlüğü, Deneysel İktisat Uygulama ve Araştırma Merkezi Müdürlüğü, Dil Eğitimi Uygulama ve Araştırma Merkezi Müdürlüğü, İnsan Kaynakları ve Strateji Uygulama ve Araştırma Merkezi Müdürlüğü, Kent, Çevre ve Yerel Yönetim Çalışmaları Uygulama ve Araştırma Merkezi Müdürlüğü, Klinik Psikoloji Uygulama ve Araştırma Merkezi Müdürlüğü, Kudüs Çalışmaları Uygulama ve Araştırma Merkezi Müdürlüğü, Kültür ve Medeniyet Uygulama ve Araştırma Merkezi Müdürlüğü, Küresel Göç Uygulama ve Araştırma Merkezi Müdürlüğü, Rekabet ve Regülasyon Çalışmaları Uygulama ve Araştırma Merkezi Müdürlüğü, Saha Araştırmaları Uygulama ve Araştırma Merkezi Müdürlüğü, Sosyal İnovasyon ve Sivil Toplum Uygulama ve Araştırma Merkezi Müdürlüğü, Sözlü Tarih Uygulama ve Araştırma Merkezi Müdürlüğü, Sürekli Eğitim Uygulama ve Araştırma Merkezi Müdürlüğü, Türkçe Öğretimi Uygulama ve Araştırma Merkezi Müdürlüğü, Uluslararası İslam Ekonomisi ve Finansı Uygulama ve Araştırma Merkezi Müdürlüğü, Uluslararası Kalkınma Çalışmaları Uygulama ve Araştırma Merkezi Müdürlüğü, Uzaktan Eğitim Uygulama ve Araştırma Merkezi Müdürlüğü, Yöntem Eğitimi Uygulama ve Araştırma Merkezi Müdürlüğü, Yükseköğretim Çalışmaları Uygulama ve Araştırma Merkezi Müdürlüğü.

⁵ Bilimsel Araştırma Projeleri Koordinasyon Birimi, Engelli Öğrenciler Danışma ve Koordinasyon Birimi, Kalite Koordinasyon Birimi, Kariyer Merkezi Koordinatörlüğü, Ortak Dersler Koordinatörlüğü, Uluslararası Ofis Birimi, YLSY Burs Programı Koordinatörlüğü.

⁶ Bunlar; Özel Kalem (Rektörlük ve Genel Sekreterlik), Öğrenci İşleri Daire Başkanlığı, Bilgi İşlem Daire Başkanlığı, Strateji Geliştirme Daire Başkanlığı, İdari ve Mali İşler Daire Başkanlığı, Personel Daire Başkanlığı, Kütüphane ve Dokümantasyon Daire Başkanlığı, Yapı İşleri ve Teknik Daire Başkanlığı, Sağlık, Kültür ve Spor Daire Başkanlığı ile Hukuk Müşavirliğidir.

21.05.2014 tarihinde eski Maliye Yüksek Eğitim Merkezi (MAYEM) Binası Üniversitemize tahsis edilmiş ve restorasyonu 01.12.2017 tarihinde tamamlanmış ve hizmete girmiştir. 31.12.2016 tarihinde Üniversitemize tahsis edilen Tarihi Sümerbank Binası'nın restorasyonu tamamlanmış olup 2018-2019 eğitim-öğretim döneminde eğitime başlanılmıştır. 04.04.2019 tarihinde Valilik Binası Üniversitemize tahsis edilmiş olup 2019-2020 yılında eğitim-öğretim döneminde İlahiyat Fakültesi olarak faaliyetlerine başlamıştır.

Ankara Sosyal Bilimler Üniversitesinde 2022 yılında 331 akademik, 20 yabancı uyruklu akademik, 142 idari, 46 4-B Sözleşmeli Personel ile 162 işçi olmak üzere toplam 701 personel bulunmaktadır. Toplam personelin % 47,22'si akademik, % 2,86'sı yabancı uyruklu akademik, % 20,26'sı idari, personel % 6,56'sı 4-B Sözleşmeli Personel ve % 23,10'u da işçilerden oluşmaktadır.

“Kamu İdarelerinde Stratejik Planlamaya İlişkin Usul ve Esaslar Hakkında Yönetmelik”⁷ gereği 2019 yılında 2020-2024 Stratejik Planımız hazırlanmış ve Cumhurbaşkanlığı Strateji Bütçe Başkanlığıyla mutabakat sağlanarak Rektörlük Makamının 13/09/2019 tarih ve E.6079 sayılı Oluru ile yürürlüğe konulmuştur.

⁷ Yönetmelik 26.02.2018 tarih ve 30344 sayılı Resmi Gazetede yayımlanmıştır.

2. MİSYONU, VİZYONU, DEĞERLERİ ve HEDEFLERİ

a) Misyon

Sosyal bilimler alanında eğitim, araştırma, girişimcilik ve toplumsal sorumluluk faaliyetleriyle bilimin, toplumun ve insanlığın ilerlemesine katkı sağlamaktır.

b) Vizyon

Bir ihtisas üniversitesi olarak gerçekleştirdiğimiz öncü çalışmalar ile sosyal bilimler alanının ilerlemesine liderlik yapmaktır.

c) Temel Değerler

Kurumsal Değerlerimiz

- **Sosyal sorumluluk ve duyarlılık:** ASBÜ, ülkemizin ve bölgemizin önemli toplumsal sorunlarına duyarlıdır ve bu sorunların çözümü ve toplumsal barış ve refahın artırılması için çalışmayı görev olarak benimser.
- **Liyakat ve hakkaniyet:** ASBÜ, mensuplarının görev ve sorumluluklarıyla taltiflerini liyakata dayalı olarak yapar. ASBÜ, mensupları arasında kuvvetli bir hakkaniyet duygusunun gelişmesini bu temelde sağlar.
- **Toplumsal adalet ve erdemlilik:** ASBÜ, toplumsal düzenin temelini adalet olduğunu düşünür. Erdemli bir toplumun adalet temelinde yükseleceğini, erdemliliğin ise hem toplumumuzu hem de insanlığı yücelteceğine inanır.
- **Bilimsel ahlak ve özgürlük:** ASBÜ, bilimin insanlığı yüceltmek için bir araç olduğuna, her ne şekilde olursa olsun insanları egemenlik altına almak için kullanılmayacağına inanır. ASBÜ'ye göre bilim bu ahlakla özgürleşir ve öyle olduğu ölçüde özgürleştirir.

Çalışma İlkelerimiz

- **Performans odaklılık:** Bir dünya üniversitesi olmak amacıyla hedef ve önceliklerini rekabetçi bir temelde belirlemeyi, gerçekleştirmeyi ve rekabetçiliği üniversite içerisinde kurumsallaştırmayı hedefler.
- **Etik değerlere bağlılık:** ASBÜ, ulaşmak istediğimiz hedeflere varma şeklimizin bunları elde etmek kadar önemli olduğuna inanır.
- **Şeffaflık ve hesap verebilirlik:** ASBÜ, toplumun taleplerine karşı duyarlı, hesap veren, şeffaf, anlaşılır ve açık bir örgüt yapısına sahip bir kurum olmayı hedefler.
- **Katılımcılık:** ASBÜ, çalışanlarının bireysel özellik ve idealizmlerini koruyarak her kademedeki yönetim süreçlerini kapsar.

d) Amaç ve Hedefler

ASBÜ, sosyal bilimler alanında bir ihtisas üniversitesidir. Sosyal, idari, siyasi, ticari ve endüstriyel konularda özgün bilgi üretmeyi, üretilen bilgiyi kamu ve özel sektör ile sivil toplum kuruluşlarının sorunlarına, ihtiyaçlarına ve beklentilerine odaklanarak toplumsal faydaya dönüştüren bir üniversite modeli ile çalışmaktadır. ASBÜ üniversite modeli, hem eğitim-öğretimde, hem araştırmada Türkiye’de yaygın eğilimin ötesinde bir niteliğe ve özgünlüğe sahiptir.

ASBÜ lisans ve lisansüstü eğitim veren araştırma odaklı bir üniversitedir. Sosyal bilimler alanında uluslararası literatüre katkı sağlayan araştırmalar ve yayınlar gerçekleştirmek üniversitenin başlıca amaçları arasındadır. Bu doğrultuda ASBÜ, ulusal/uluslararası bilimsel projeler ve çalışmalar yapma konusunda öğretim elemanlarını ve öğrencilerini teşvik eder, ulusal (TÜBİTAK, diğer kamu kurumları ve özel sektör) ve uluslararası kuruluşlar tarafından sağlanan sosyal bilim araştırma fonlarının etkin biçimde kullanılması için gereken desteği sağlar. ASBÜ’de kurulmuş olan Yabancı Diller Yüksek Okulu aracılığıyla öğrencilerin çalışma konularına bağlı olarak İngilizce dışında ikinci bir yabancı dil öğrenmelerine, araştırma ufuklarını genişletmelerine imkân verilmesi amaçlanmaktadır.

Üniversitemizde, bünyesinde güncel konularda araştırmalara öncelik vererek ülkemizin toplumsal yapısını, değerlerini, kurumlarını ve bunların değişim seyrini ortaya koymaya yönelik araştırmalar yapılması planlanmaktadır. Lisansüstü programların ve araştırma projelerinin tasarlanmasında ve yürütülmesinde disiplinler arası bir yaklaşım gözetilir. ASBÜ, alanlarında başarılı uluslararası üniversitelerle çift diploma programları oluşturmayı, böylece lisansüstü diploma programlarının ülke sınırları dışında tanınırlığını arttırmayı amaçlamaktadır.

ASBÜ çatısı altında, Türkiye’nin dış dünya ile ilişkilerinde önem taşıyan ülkeleri iyi bilen uzmanlar ve araştırmacılar hizmet vermekte, kendilerinden karşılaştırmalı sosyal araştırmalar yürütmeleri beklenmektedir. Bu çalışmaların sonuçları ulusal ve uluslararası alanda bütün araştırmacıların hizmetine şeffaf bir biçimde sunulacaktır. Üniversite bünyesinde yapılan araştırma bulguları, Türkçenin yanı sıra diğer birçok farklı dilde internet ortamında paylaşılacaktır.

ASBÜ eğitim-öğretim stratejisi, mesleki uzman yetiştirmenin ötesinde çalışılan alanda sorunları farklı perspektiflerden anlayıp yorumlayabilecek ve çözebilecek entelektüeller yetiştirmek üzere kurgulanmıştır. ASBÜ olarak, bu stratejinin, Türkiye’nin küresel ortamda etkinliğinin arttırabilmesi bakımından kaçınılmaz bir gereklilik olduğuna inanmaktayız.

ASBÜ’de araştırma stratejisi, Türkiye’deki ve dünyanın doğusundaki çoğu üniversitenin yaptığı gibi batıda üretilen bilginin küçük katkılarla transfer edilmesi üzerine değil, yerel düzeyde yaşanan sosyal, beşeri, idari, siyasi, ticari ve endüstriyel sorunların özgün bir şekilde çözümünü esas almaktadır.

ASBÜ’nün araştırma merkezlerini odağa alarak sosyal sorunların çözümüne ilişkin özgün ve yenilikçi bilgi üretmeyi esas alan üniversite modeli bir rastlantı değil, bilinçli ve kararlı bir tercihtir. Esasen, bu üniversite modeli, özgün bilgi üretimini odağa alırken, bilginin faydaya dönüştürülerek yayılımına olanak tanımakta ve sürdürülebilir bir nitelik taşımaktadır.

ASBÜ, özetle

- Araştırma odaklı,
- Lisansüstü eksenli,
- Uluslararası iş birliğine önem veren,
- Güncel konulardaki araştırmalara öncelik veren,
- İlgi alanı tüm dünyayı kuşatan,
- Türkiye’nin sosyal bilim araştırma ikliminin gelişiminde öncü rol üstlenen,
- Zengin bir kütüphaneye sahip,
- Çok dilli, çok kültürlü,
- İlim ve irfanı buluşturan,
- Toplumun milli ve manevi değerleriyle bütünleşmiş, topluma dokunan,
- Bulunduğu çevrenin dönüşümüne katkı sağlayan bir devlet üniversitesidir.

Ankara’nın tarihî semti Ulus’ta tarihî, kültürel ve estetik değeri olan binalarda faaliyet gösteren ASBÜ yerleşkesinin tasarımında, semtin dokusuna bağlı kalınmıştır. Öğretim elemanları, idari personeli ve öğrencileriyle Üniversite, yerleşkesinin bulunduğu çevrenin entelektüel, sosyal, ekonomik ve kültürel dönüşüm ve gelişimine katkıda bulunacaktır.

C. ÖNEMLİ MUHASEBE POLİTİKALARI

1. MUHASEBE SİSTEMİ

a) Uygulanan Muhasebe Düzenlemeleri

İdareimiz, 5018 sayılı Kamu Malî Yönetimi ve Kontrol Kanununun “Muhasebe Sistemi” başlıklı 49 uncu maddesine göre hazırlanan Kanun kapsamındaki kamu idarelerinde uygulanacak çerçeve hesap planı ile düzenlenecek raporların şekil, süre ve türlerine ilişkin hususlar ile standartların uygulanmasına ilişkin hükümler içeren Genel Yönetim Muhasebe Yönetmeliğine tabidir.

İdaremize ait muhasebe işlemleri, Genel Yönetim Muhasebe Yönetmeliğine uygun olarak hazırlanan Merkezi Yönetim Muhasebe Yönetmeliği çerçevesinde yürütülmektedir.

b) Uygulanan Detaylı Hesap Planı

27/12/2014 tarihli ve 29218 Mükerrer sayılı Resmi Gazetede yayımlanan Genel Yönetim Kapsamındaki Kamu İdarelerinin Detaylı Hesap Planları başlıklı 41 sıra no.lu Muhasebat Genel Müdürlüğü Genel Tebliği hükümleri çerçevesinde hazırlanan Özel Bütçe: Üniversiteler Ortak Detaylı Hesap Planı muhasebe kayıtlarında kullanılmaktadır.

c) Kayıt Esası

Yönetmeliğe göre her türlü muhasebe işlemi çift taraflı kayıt sistemine göre kaydedilmekte, tahakkuk esası gereğince bir ekonomik değer yaratıldığında, başka bir şekilde dönüştürüldüğünde, mübadeleye konu edildiğinde, el değiştirdiğinde veya yok olduğunda muhasebeleştirilmektedir.

d) Yönetmeliğin Uygulamaya Girmeyen Hükümleri

Raporlama tarihi itibarıyla yayımlanmış fakat henüz yürürlüğe girmemiş ve uygulanmasına ileri tarihte başlanılacak maddeler aşağıdaki gibidir. Söz konusu maddelerin yürürlüğe girmesinden sonra mali tablolar ve dipnotlarda gerekli değişiklikler yapılacaktır.

Yönetmeliğin;

- 23 üncü maddesinde yer alan ticari amaçlı stoklara ilişkin net gerçekleşebilir değer uygulamasına, 26 ncı maddesinde yer alan arsa ve arazilerin ayrı izlenmesine, 26 ve 28 inci maddelerde yer alan maddi ve maddi olmayan duran varlıklarda değer düşüklüğü karşılığı ayrılmasına, 311/A maddesinde yer alan mali tabloların konsolidasyonuna, ilişkin hükümler 1/1/2020 tarihinde yürürlüğe girmiştir.

2. KULLANILAN PARA BİRİMİ

Yönetmeliğin “Temel Kavramlar” başlıklı 5 inci maddesinin birinci fıkrasının (c) bendinde belirtilen Parayla Ölçülme kavramı uyarınca, ortak ölçü olarak ulusal para birimi belirlenmiştir. Bu çerçevede mali tablolar ulusal para birimi olan Türk Lirası (TL) cinsinden sunulmaktadır.

3. YABANCI PARA İLE YAPILAN İŞLEMLER VE KUR DEĞİŞİKLİKLERİ

Yönetmeliğin 19 uncu maddesinde yabancı para cinsinden yapılan işlemler sayılmış, bu işlemlerin ve kur değişikliklerinin kaydedilmesi, raporlanması ve dipnotlarda gösterilmesine ilişkin esaslar belirlenmiştir. Yabancı paralar ile yabancı para cinsinden izlenen varlıklar ve yabancı kaynaklar, raporlama tarihinde Türkiye Cumhuriyeti Merkez Bankasınca belirlenen ilgili döviz kuru üzerinden değerlemeye tabi tutulmaktadır. Bu değerlendirme sonucu oluşan kur farklarının etkisi, “Öz Kaynaklar” açıklayıcı not başlığı altında açıklanmıştır.

4. GELİR VE GİDERLERİN MUHASEBELEŞTİRİLME ESASI

Yönetmeliğin “Faaliyet Sonuçları Tablosu İlkeleri” başlıklı 6 ncı maddesi gereğince kamu idarelerinin faaliyetlerine ilişkin gelir ve gider işlemleri, tahakkuk esasına dayalı olarak gelir ve gider hesaplarında izlenmektedir. Bütçe ile ilgili olsun veya olmasın, genel kabul görmüş muhasebe ilkeleri gereği tahakkuk eden her türlü gelir ve giderin izlenmesi için gelir ve gider hesapları kullanılmaktadır.

5. STOKLARIN MUHASEBELEŞTİRME ESASI

Yönetmeliğin 23 üncü maddesi gereğince stoklar, maliyet bedeliyle ilgili stok hesaplarına kaydedilir. Maliyet bedeli, stokların depolanacağı yere kadar getirilmesi için yapılan bütün giderleri kapsar. Kullanıldıklarında veya tüketildiklerinde gider hesabına, satıldıklarında ise ilgili varlık hesaplarına kaydedilerek stok hesaplarından düşülür.

6. DEĞERLEME VE ÖLÇÜM ESASLARI

Değerleme ve ölçüm, mali tablolarda yer verilen iktisadi kıymetin nevi ve mahiyetine göre, aşağıdaki ölçülerden biri ile yapılır.

a) Maliyet Bedeli

Bir varlığın satın alınması, üretilmesi veya değerinin artırılması için yapılan harcamalar veya verilen kıymetlerin toplamını ifade ederken kamu idareleri tarafından edinilen varlık ve hizmetler, bunların elde edilme maliyet bedelleriyle muhasebeleştirilir. Maliyet bedeli tespit edilemeyen varlık ve kaynakların değerlemesine ilişkin hükümler saklıdır. Söz konusu değerlendirme ölçütünün kullanıldığı durumlar aşağıdaki gibidir.

- Kamu idarelerinin bizzat kendi imkânlarıyla ürettikleri maddi ve maddi olmayan duran varlıkların üretimi için yapılan giderler,
- Kira veya sermaye geliri veya bunların her ikisini elde etmek amacıyla edinilen ve kısa dönemde satış veya diğer işlemlere konu edilmesi düşünülmeyen yatırım amaçlı varlıklar,
- Stoklar,
- Gerek yatırım ve gerekse kullanım amacıyla edinilen maddi duran varlıklar,
- Duran varlıkların ilk defa amortisman ve tükenme payı ile enflasyon düzeltmesi işlemleri,
- Şartlı bağış ve yardımların kullanılması sonucu kamu idaresi adına kaydı gereken bir varlık üretilmesi durumu.

b) Gerçeğe Uygun Değer

Piyasa koşullarında muvazaasız bir işlemde bilgili ve istekli taraflar arasında bir varlığın el değiştirmesi veya bir borcun ödenmesi için belirlenen tutarı ifade ederken, söz konusu değerlendirme ölçütünün kullanıldığı durumlar aşağıdaki gibidir.

- Hizmet imtiyaz varlıkları,
- Finansal kiralama işlemine konu varlıkların gerçeğe uygun değeri ile kira ödemelerinin bugünkü değeri karşılaştırılması sonucunda düşük olan değer ise,
- Herhangi bir maliyet yüklenilmeksizin edinilen maddi ve maddi olmayan duran varlıklar,
- Kamu idarelerinin karşılığını doğrudan vermeden veya düşük bir bedel karşılığında elde ettiği gelirler dışında, verilen mal, hizmet ya da sağlanan faydanın karşılığı olan gelirler,
- Mal ve hizmetlerin takas yoluyla satışı işlemlerinden sağlanan tutarlar,
- Aynı olarak alınan şartlı bağış ve yardımlar,

c) İtibari Değer

Her türlü senetlerle, bono ve tahvillerin üzerinde yazılı olan değeri ifade ederek söz konusu ölçütün belirtilen menkul kıymetler için kullanılmaktadır.

d) İz Bedeli

Ekonomik ömrünü tamamladığı halde fiilen kullanılmasına devam edilen iktisadi kıymetler ile gerçek değeri tespit edilemeyen veya edilmesi uygun görülmeyen ancak, hesaplarda izlenmesi gereken iktisadi kıymetlerin muhasebeleştirilmesinde kullanılan ve muhasebe kayıtlarında yer verilen en düşük tutarı ifade ederken söz konusu değerlendirme ölçütünün kullanıldığı durum aşağıdaki gibidir.

- Sanat eserlerinden hesaplara alınmasına karar verilenlerden sigortalanmamaları veya değer takdir edilememesi durumunda olanlar,
- 13/9/2006 tarihli ve 2006/10970 sayılı Bakanlar Kurulu Kararıyla yürürlüğe giren Kamu İdarelerine Ait Taşınmazların Kaydına İlişkin Yönetmelikte iz bedeli ile izlenmesine karar verilen taşınmazlar.

e) Net Gerçekleşebilir Değer

Net gerçekleşebilir değer; olağan iş akışı içerisinde tahmini satış fiyatından, tahmini tamamlanma maliyetleri ve satışı gerçekleştirmek için gerekli tahmini satış giderleri toplamının düşülmesiyle elde edilen tutarı ifade edip söz konusu ölçütün kullanılabilmesi durumu aşağıdaki gibidir.

- Ticari amaçla edinilen ve kamu idaresinin hesaplarında bulunan stokların dönem sonlarında tespit edilen net gerçekleşebilir değerinin maliyet bedelinden küçük olması durumunda kullanılır.

7. AMORTİSMAN VE TÜKENME PAYI AYRILMASINA İLİŞKİN ESASLAR

Yönetmeliğin 29 uncu maddesi gereğince bir duran varlığın amortisman ve tükenme payına tabi değeri, varlığın yararlanma ya da itfa süresine sistemli bir biçimde dağıtılır ve amortisman ve tükenme payı tutarı gider olarak muhasebeleştirilir.

Duran varlıklardan; arazi ve arsalar, yapım aşamasındaki sabit varlıklar, varlıkların elde edilmesi için verilen avans ve krediler ile tarihi yapılar, tarihi veya sanat değeri olan demirbaşlar dışındakilerden hangilerinin amortisman ve tükenme payına tabi tutulacağı ve bunlara ilişkin esas ve usuller ile uygulanacak amortisman ve tükenme payının süre, yöntem ve oranları “Amortisman ve Tükenme Payları” başlıklı ilişkin 47 sıra no.lu Muhasebat Genel Müdürlüğü Genel Tebliğinde belirlenmiştir.

Tebliğde ayrıca dayanıklı taşınırın her biri için 14.000 TL’yi, taşınmazlar için 34.000 TL’yi aşmayan duran varlıklar ile tutarına bakılmaksızın maddi olmayan duran varlıklar ve özel tükenmeye tabi varlıklar hesap gruplarında izlenen varlıklar için amortisman oranı % 100 olarak belirlenmiştir.

8. ENFLASYON DÜZELTMESİ

Yönetmeliğin 30 uncu maddesinde enflasyon düzeltmesi uygulamasının şartları ve yapılacak işlemler belirlenmiştir. Belirlenen şartlar gerçekleşmediği için 2022 yılı mali tablolarında enflasyon düzeltmesi yapılmamıştır.

9. KOŞULLU YÜKÜMLÜLÜKLER VE VARLIKLAR

a) Koşullu Varlıklar

Yönetmeliğin 40/A maddesi gereğince kamu idarelerinin, geçmiş olaylardan kaynaklanan ve tam anlamıyla kontrolünde bulunmayan, bir veya daha fazla kesin mahiyette olmayan olayın ileride gerçekleşip gerçekleşmemesi ile mevcudiyeti teyit edilecek olan koşullu varlıklar nazım hesaplar ana hesap grubunda ihtiyaca göre açılacak hesaplarda izlenmektedir.

10. KARŞILIKLAR

İhtiyatlılık ilkesi gereği Yönetmelikte belirtilen durumlarda ayrılan karşılıklar gider olarak muhasebeleştirilir ve raporlanır. Koşullu yükümlülüklerden kaynaklanan ve kamu idarelerinden ekonomik bir fayda veya hizmet potansiyeli içeren kaynakların çıkışına neden olabileceği güvenilir bir biçimde tahmin edilen tutarlar için karşılık ayrılır ve faaliyet sonuçları tablosuna yansıtılır.

11. BAĞIŞLAR VE HİBELER

5018 sayılı Kanunda alınan bağış ve yardımlar kamu geliri, verilen bağış ve yardımlar kamu gideri olarak tanımlanmıştır. Şartlı bağış ve yardımlar ise Yönetmeliğe göre, alındıklarında, tahsis amacına uygun olarak kullanılmak üzere ilgili hesaplara, karşılıkları ise yükümlülük olarak kaydedilmekte, yükümlülük tutarı, şartlı bağış ve yardımların tahsis amacı gerçekleştikçe gelir olarak kaydedilmektedir.

D. MALİ TABLOLARA İLİŞKİN AÇIKLAYICI NOTLAR

1. BANKA BİLGİLERİ

Banka Hesabı Bilgileri	Tutar
Vadesiz hesap	0,00
Vadeli hesap	0,00
Özel hesaplar	3.469.965,68
Toplam	3.469.965,68

Özel Hesap Bilgileri	Tutar
Açılış Net Defter Değeri	294.729,36
Girişler	9.957.209,25
Kullanımlar	10.251.938,37
Kapanış Net Defter Değeri	0,24

2. PROJE ÖZEL HESABI

Proje Özel Hesabı; banka hesabının bakiyesinde bulunan özel hesap uygulamalarından farklı olarak Avrupa Birliği, uluslararası kuruluşlar veya uluslararası konsorsiyumlardan genel bütçe ve özel bütçeli idareler kapsamındaki kamu idarelerine proje karşılığı aktarılan hibe niteliğindeki tutarların izlenmesi amacıyla oluşturulan özel hesap uygulamaları ile dış finansman kaynağından dış proje kredisi olarak kamu idareleri adına özel hesaplara aktarılan tutarları göstermektedir.

Türü	Tutar
Avrupa Birliğinden Sağlanan Hibeler	3.469.965,44

Proje Özel Hesabı Bilgileri	Tutar
Açılış Net Defter Değeri	3.210.719,53
Girişler	2.085.603,30
Kullanımlar	1.826.357,39
Kapanış Net Defter Değeri	3.210.719,53

3. MALİ DURAN VARLIKLAR

İdarenin, uzun vadeli amaçlarla veya yasal zorunluluklar nedeniyle diğer bir kurum veya işletmeye konulan sermaye tutarları, yatırılan sermaye payına göre mali kuruluşlar, mal ve hizmet üreten kuruluşlar ile döner sermayeli kuruluşlarının detayları (sahiplik oranları, kurum/kuruluş adları, tutarları) aşağıdaki gibidir.

	Sermaye Payı Oranı		
	%10'a Kadar Olanlar	%10-50 (Dahil) Arası Olanlar	%50'den Fazla Olanlar
Mal ve Hizmet Üreten Kuruluşlara Yatırılan Sermayeler	0,00	0,00	750.000,00
Döner Sermayeli Kuruluşlara Yatırılan Sermayeler	0,00	0,00	10.000,00
Sermaye Taahhütleri	0,00	0,00	750.000,00

4. MADDİ DURAN VARLIKLAR

	Açılış Defter Değeri	Kapanış Defter Değeri	Birikmiş Amortisman
Arazi ve Arsalar	13.682.210,00	13.682.210,00	0,00
Binalar	307.231.283,31	543.649.227,37	33.731.166,59
Tesis, Makine ve Cihazlar	1.343.973,70	1.910.561,76	1.511.104,30
Taşıtlar	998.449,37	998.449,37	786.275,96
Demirbaşlar	27.273.416,04	39.453.251,21	30.627.013,06
Yapılmakta Olan Yatırımlar	105.844.148,64	0,00	0,00
Toplam	456.373.481,06	599.693.699,71	66.655.559,91

a) Tahsisli Taşınmazlar

	Mülkiyetinde Olan Taşınmazlar	Tahsis Edilen Taşınmazlar	Tahsisli Kullanılan Taşınmazlar
Arazi ve Arsalar	12.624.831,42	0,00	1.057.378,58
Binalar	77.932.395,12	0,00	465.716.832,25
Toplam	90.557.226,54	0,00	466.774.210,83

b) Yapılmakta Olan Yatırımlar

Yapılmakta Olan Yatırımlar	Tutar
Yapılmakta Olan Binalar	0,00
Toplam	0,00

5. KARŞILIKLAR

Kıdem tazminatı karşılıkları kapsamında ilgili mevzuat hükümleri çerçevesinde idare bünyesinde işçi statüsünde çalışanlara ait kıdem tazminatı karşılığı ayrılmaktadır.

Kıdem Tazminatı Karşılıkları	Tutar
Sürekli İşçilerin Kıdem Tazminatı Karşılıkları	13.025.696,51
Toplam	13.025.696,51

6. MALİ VARLIK VE YÜKÜMLÜLÜKLERDEKİ DEĞİŞİM

Mali Varlık / Yükümlülükler	Açılış Defter Değeri	Kapanış Defter Değeri
Mal ve Hizmet Üreten Kuruluşlara Yatırılan Sermayeler	0,00	950.000,00
Döner Sermayeli Kuruluşlara Yatırılan Sermayeler	10.000,00	10.000,00
Sermaye Taahhütleri	10.000,00	760.000,00

7. GELİRLER

Alınan Bağış ve Yardımlar	Tutar
600.4.1.1.1- AB'den Alınan Bağış ve Yardımlar	679.919,73
600.4.2.1.1- Hazine Yardımı	151.794.070,00
600.4.2.2.1- Hazine Yardımı	174.405.894,00
600.4.3.1.3- Diğerlerinden Alınan Bağış ve Yardımlar	116.601,75
600.4.5.1.9- Diğerlerinden Alınan Proje Yardımları	412.345,00
600.4.5.1.12- YÖK Yabancı Uyruklu Öğrenci Programı Destekleri	47.500,00
Toplam	327.456.330,48

<i>Alınan Paylar</i>	<i>Tutar</i>
600.5.2.6.16- Araştırma Projeleri Gelirleri Payı	227.428,34
Toplam	227.428,34

<i>Önemli Gelir Kalemleri</i>	<i>Tutar</i>
600.5.1.9.1- Kişilerden Alacaklar Faizi	1.229,42
600.5.9.1.1- İrat Kaydedilecek Nakdi Teminatlar	718,62
600.5.9.1.6- Kişilerden Alacaklar	591.569,75
600.5.9.1.19- Öğrenci Katkı Payı Telafi Gelirleri	1.458.931,10
600.5.9.1.99- Yukarda Tanımlanmayan Diğer Çeşitli Gelirler	364.688,28
600.11.1.99- Diğer Döviz Mevcutlarından Kaynaklananlar	1.405.683,57
Toplam	3.822.820,74

8. GİDERLER

<i>Hizmet Alımları</i>	<i>Tutar</i>
630.3.5.10.17- Toplantı ve Organizasyon Hizmet Alım Giderleri	50.900,00
630.3.5.10.90- Diğer Genel Hizmet Alımları	17.228,00
630.3.5.20.1- Posta ve Telgraf Giderleri	17.205,64
630.3.5.20.2- Telefon Abonelik ve Kullanım Ücretleri	10.346,93
630.3.5.30.02- Yolcu Taşıma Giderleri	14.514,00
630.3.5.40.1- İlan Giderleri	35.236,80
630.3.5.40.2- Sigorta Giderleri	25.568,03
630.3.5.40.90- Diğer Tarifeye Bağlı Ödemeler	9.416,40
630.3.5.50.12- Personel Servisi Kiralama Giderleri	1.128.795,35
630.3.5.90.90- Sınıflandırmaya Girmeyen Diğer Hizmet Alımları	2.391.449,56
Toplam	3.700.660,71

<i>Cari Transferler</i>	<i>Tutar</i>
630.5.1.20.5- Sosyal Güvenlik Kurumuna 5434 Sayılı Kanun	3.730.109,57
630.5.3.10.3- Kamu İşveren Sendikalarına	8.500,00
630.5.3.10.5- Memurların Öğle Yemeğine Yardım	736.670,01
630.5.4.10.1- Yurt İçi Burslar ve Harçlıklar	97.063,33
630.5.4.10.3- Yabancı Uyruklu Kişilere Burslar ve Harçlıklar	40.839,07
Toplam	4.613.181,98

<i>Önemli Gider Kalemleri</i>	<i>Tutar</i>
630.11.1.99- Diğer Döviz mevcutlarından Kaynaklananlar	468.091,20
630.30.6.5.10- Müşavir Firma ve Kişilere Ödemeler	868.199,43
630.30.6.5.90- Diğer Gayrimenkul Sermaye Üretim Giderleri	602.968,20
630.30.6.9.90- Diğer Sermaye Giderleri	1.871.108,68
630.99.99- Yukarıda Tanımlanmayan Diğer Giderler	0,56
Toplam	3.810.368,07

9. NAKİT AKIŞ TABLOSU

Hazır değerler nakit değişimi 2022 yılı için; dönem başı 3.210.719,77 TL, dönem sonu 2.532.373,31 TL olup yıl içindeki nakit 678.346,46 TL tutarında azalmıştır.

Hazır değerler grubunda yer alan hesaplar kur farklarında yaşanan değişimler sonucu 1.405.683,57 TL olumlu etkilenmiştir.

10. ÖZ KAYNAK DEĞİŞİM TABLOSU

a) Kur Farklarının Etkisi

İdarenin kur farklarından kaynaklanan gelirleri 1.405.683,57 TL, giderleri ise 468.091,20 TL olup, kur farklarının öz kaynaklara 937.592,37 TL olumlu etkisi bulunmaktadır.

b) Değer ve Miktar Değişimlerinin Etkisi

İdarenin değer ve miktar değişimlerinden kaynaklanan gelirleri 1.405.683,57 TL, giderleri ise 468.091,20 TL olup, değer ve miktar değişimlerinin öz kaynaklara 937.592,37 TL olumlu etkisi bulunmaktadır.

11. TAAHHÜTLER

İdarece gerçekleştirilen yapım işlerine ilişkin olarak sözleşme imzalandığı tarihte ilgili sözleşmedeki taahhüdün takibi hem de cari yılı aşan yüklenimlerde bütçeye yeterli ödeneğin konulabilmesi için gider taahhütleri hesabına kayıt yapılmakta, daha sonra her hakediş ödemesi (geçici kabul) sırasında gider taahhütleri hesabından ilgili kısım düşürülerek yatırım tutarı "Yapılmakta Olan Yatırımlar Hesabına" kaydedilmektedir.

ANKARA SOSYAL BİLİMLER ÜNİVERSİTESİ 2022 YILI YATIRIM PROGRAMI

PROJE NO	PROJE ADI	KARAKTERİSTİĞİ TALEP EDİLEN	BAŞLAMA / BİTİŞ TARİHİ	TERTİBİ	2022 YATIRIM ÖDENEĞİ	SORUMLU BİRİMLER
Eğitim Sektörü					40.400.000,00	
2022H03-186312	Çeşitli Ünitelerin Etüt Projesi	Etüt-Proje	2022-2022	62.239.756.11727-0505.0008-02-06.05	700.000,00	Yapı İşleri Teknik Daire Başkanlığı
2018H03-39101	Kampüs Altyapısı	Doğalgaz Dönüşümü, Elektrik hattı, Kampüs içi yo, Kanalizasyon hattı, Peyzaj, Su isale hattı, Telefon hattı	2018-2023	62.239.756.11403-0505.0008-02-06.05	2.000.000,00	Yapı İşleri Teknik Daire Başkanlığı
2015H03-2361	Derslik ve Merkezi Birimler	Eğitim (9.000 m2)	2015-2023	62.239.756.11499-0505.0008-02-06.05	2.000,00	Yapı İşleri Teknik Daire Başkanlığı
2022H03-186306	Muhtelif İşler	Büro Mefruşat Alımı, Okul Mefruşat Alımı, Büro Makinaları Alımı, Bilgisayar Alımı, İşyeri Makine Teçhizat Alımı.	2022-2022	62.239.756.11484-0505.0003-02-06.01	6.998.000,00	İdari ve Mali İşler Daire Başkanlığı
		Bilgi Yazılım Alımı, Lisan Alımları	2022-2022	62.239.756.11483-0505.0007-02-06.03	1.320.000,00	Bilgi İşlem Daire Başkanlığı
		Menkul Malların Büyük Onarım Giderleri	2022-2022	62.239.756.11487-0505.0003-02-06.06	180.000,00	İdari ve Mali İşler Daire Başkanlığı
		Büyük Onarım	2022-2022	62.239.756.11479-0505.0008-02-06.07	27.700.000,00	Yapı İşleri Teknik Daire Başkanlığı
2022H03-186308	Yayın Alımları	Basılı Yayın Alımları ve Elektronik Yayın Alımlar	2022-2022	62.239.765.11347-0505.0005-02-06.01	1.500.000,00	Kütüphane Dokümantasyon Daire Başkanlığı
DKH-Sosyal Sektörü					1.498.000,00	
2022K12-184040	Disiplinler Arası Araştırma Altyapısı	Makine-Teçhizat, Teknoloji	2022-2023	56.210.782.19434-0505.0001-02-06.01	1.498.000,00	Rektörlük (Özel Kalem)
Kültür Sektörü					66.054.894,00	
2014H04-2026	Muhtelif Etüt Proje İşleri	Etüt-Proje	2014-2023	62.239.765.11428-0505.0008-02-06.05	2.000,00	Yapı İşleri Teknik Daire Başkanlığı
2014H04-2027	Tarihi Binaların Restorasyonu	Tarihi Binaların Restorasyonu	2014-2023	62.239.765.11438-0505.0008-02-06.07	66.052.894,00	Yapı İşleri Teknik Daire Başkanlığı
GENEL TOPLAM					107.952.894,00	

12. KOŞULLU VARLIKLAR

Koşullu Varlıklar	Tutar
Kira ve İrtifak Hakkı Gelirleri	141.802,43
Alınan Teminat Mektupları	5.887.318,00
Toplam	6.029.120,43

a) Kira ve İrtifak Hakkı Gelirleri

Kamu idarelerine ait maddi duran varlıklardan kiraya verilen veya üzerinde irtifak hakkı tesis edilenlere ilişkin olarak yapılan sözleşmelerin bir faaliyet dönemini aşması ve gelirin tahakkuk edebilmesi için ilgili kullanımın gerçekleşmesi gerektiğinden bu gelirler bilgi verme amacıyla nazım hesaplarda izlenmekte olup, aynı zamanda koşullu varlık tanımını karşılamaktadır.

Sözleşmeler	Sözleşme Tutarı	Sözleşme Süresi	Yıllık Kira Tutarı	Kiralanan Varlıkların Değeri
Binalar	96.400,00	1 Yıl	24.100,00	0,00
Binalar	72.500,00	1 Yıl	18.125,00	0,00
Binalar	15.200,00	1 Yıl	3.800,00	0,00
Binalar (Otomat)	14.400,00	1 Yıl	3.600,00	0,00
Toplam	198.500,00		49.625,00	

13. DİĞER NAZIM HESAPLAR

Diğer Nazım Hesaplar	Tutar
Başka Birimler Adına İzlenen Alacaklar	1.201.619,71
Diğer Nazım Hesaplar	1.118.385,66

ANKARA SOSYAL BİLİMLER ÜNİVERSİTESİ TEŞKİLAT ŞEMASI

EK-1

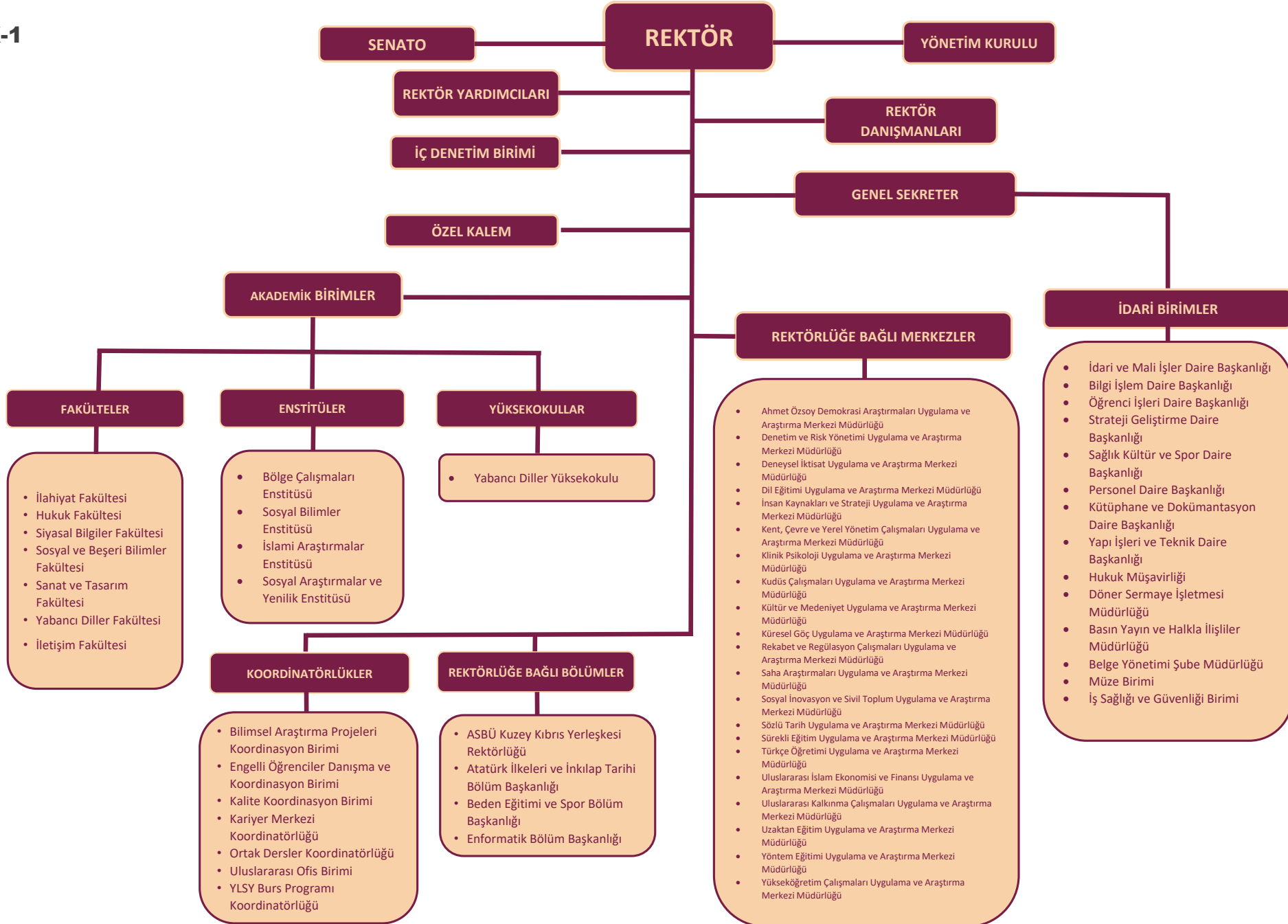

ANKARA SOSYAL BİLİMLER ÜNİVERSİTESİ

STRATEJİ GELİŞTİRME DAİRE BAŞKANLIĞI

Adres: Hükümet Meydanı No: 2 Ulus, Altındağ, ANKARA
Tel: + 90 312 596 44 44 - 45
Fax: + 90 312 596 48 63
E-posta: strateji@asbu.edu.tr

Hazırlayanlar:

Ekrem YILMAZ
Bilgisayar İşletmeni

Sinem BAYEZİT
Şef